



Cinisello Balsamo

Comune di Cinisello Balsamo
Settore Management del Territorio
Servizio Lavori Pubblici

PROGETTO DEFINITIVO/ESECUTIVO
LAVORI DI MANUTENZIONE STRAORDINARIA CIMITERO DI VIA
DEI CRISANTEMI

RELAZIONE TECNICA

IL DIRIGENTE DEL SETTORE MANAGEMENT DEL
TERRITORIO:

Arch. Elena Todeschini

Elena Todeschini

RESPONSABILE UNICO DEL PROCEDIMENTO:

Ing. Vladimiro Visco Gilardi

Vladimiro Visco Gilardi

PROGETTISTI:

Arch. Veronica Tentori
Geom. Deborah Gallizzo
Geom. Claudio Calderaro

Veronica Tentori
Deborah Gallizzo
Claudio Calderaro

NOVEMBRE 2019

Settore Management del territorio
Servizio Lavori Pubblici
Via Giordano 3, 20092 Cinisello Balsamo (MI)
Tel. 02 66023.1 fax 02 66023445
C.F. 01971350150 – P.I. 00727780967

Nel Cimitero di Cinisello di Via dei Crisantemi si rende necessario eseguire lavori di manutenzione straordinaria, al fine di riqualificare alcune strutture che nel corso del tempo hanno manifestato condizioni di degrado.

L'edificio centrale che ospita i colombari e gli ossari, costituito da un piano terra porticato e da una zona interrata, ha presentato consistenti fenomeni di infiltrazione d'acqua piovana con conseguenti problemi di distacco di intonaci e di cedimento dei lucernari in vetrocemento inseriti nella pavimentazione del portico. Tali infiltrazioni sono dovute allo stato di degrado della pavimentazione della parte porticata e della scalinata al piano terra, realizzate in lastre di marmo. Per la conformazione della pavimentazione non è possibile eseguire piccole riparazioni, ma è opportuno eseguire un intervento di completo rifacimento che sia quindi risolutivo.

In particolare gli interventi da realizzare sono, a titolo esemplificativo ma non esaustivo, i seguenti: rimozione di tutta la pavimentazione in pietra del porticato e della scalinata con relativa malta di allettamento e, se necessario, del massetto fino al raggiungimento dello strato di guaina, la rimozione della guaina ammalorata, la rimozione dei lucernari e la chiusura degli stessi attraverso la realizzazione di adeguata soletta, la nuova impermeabilizzazione della soletta e dei giunti, il rifacimento del massetto e del sottofondo con livellamento delle pendenze, l'impermeabilizzazione con malta cementizia biocomponente elastica ed il successivo rifacimento della pavimentazione in gres porcellanato effetto pietra

Nella fattispecie le opere da eseguirsi consistono prevalentemente in opere e forniture edili quali, a titolo indicativo ma non esaustivo, demolizioni, pavimentazioni, impermeabilizzazioni, guaine.

L'importo complessivo del progetto comporta spese come descritte dal seguente quadro economico:

	Descrizione		Importo
a)	Importo dei lavori		€ 50.386,98
a1)	Per lavori soggetti a ribasso	€ 49.386,98	
a2)	Oneri della sicurezza relativi ai rischi interferenziali non soggetti a ribasso	€ 1.000,00	
b)	Somme a disposizione dell'Amministrazione		€ 12.613,02
b1)	IVA 22% su a1, a2	€ 11.085,14	
b2)	Per incentivo per funzioni tecniche di cui all'art. 113 del Dlgs 50/2016 e s.m.i.	€ 1.007,74	
b3)	Contributo Autorità di Vigilanza sui Contratti Pubblici	€ 30,00	
b4)	Imprevisti e varianti ai sensi dell'art.106 del D.Lgs 50/2016	€ 490,14	
	Importo complessivo		€ 63.000,00

PROGETTO DEFINITIVO/ESECUTIVO
LAVORI DI MANUTENZIONE STRAORDINARIA CIMITERO DI VIA
DEI CRISANTEMI

COMPUTO METRICO ESTIMATIVO

IL DIRIGENTE DEL SETTORE MANAGEMENT DEL
TERRITORIO:

Arch. Elena Todeschini

.....

RESPONSABILE UNICO DEL PROCEDIMENTO:

Ing. Vladimiro Visco Gilardi

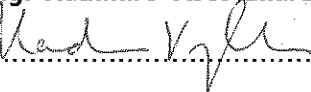
.....

PROGETTISTI:

Arch. Veronica Tentori

Geom. Deborah Gallizzo

Geom. Claudio Calderaro

.....

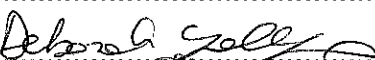
.....

.....

NOVEMBRE 2019

Num.Ord. TARIFFA	DESIGNAZIONE DEI LAVORI	DIMENSIONI				Quantità	IMPORTI	
		par.ug.	lung.	larg.	H/peso		unitario	TOTALE
	RIPORTO							
	LAVORI A MISURA							
1 1C.01.110.00 30.b	Demolizione di pavimenti esterni con relativa malta di allettamento. Compresi e compensati: le opere provvisoriale di protezione; la cernita, pulizia ed accatastamento del materiale di recupero; il carico e il trasporto delle macerie agli impianti di stoccaggio, di recupero o a discarica. In lastre in pietra naturale. Esclusi gli oneri di smaltimento.	2,00 2,00 1,00 1,00	28,00 28,00 14,60 14,60	3,040 1,500 1,500 3,300		170,24 84,00 21,90 48,18		
	SOMMANO m2					324,32	10,04	3'256,17
2 1C.01.110.01 00.a	Demolizione di massetti e sottofondi in conglomerato cementizio anche leggermente armato, per pavimentazioni esterne, platee e similari, eseguita con l'ausilio di qualsiasi mezzo meccanico o manuale, compresa la movimentazione nel cantiere con qualsiasi mezzo, il carico e il trasporto alle discariche autorizzate spessore fino a 8 cm	2,00 1,00	28,00 14,60	3,040 3,300		170,24 48,18		
	SOMMANO m2					218,42	6,78	1'480,89
3 1C.01.060.00 60	Rimozione di lucernari di qualunque natura, forma e dimensione. Comprese le opere provvisoriale di sostegno e protezione; la movimentazione nell'ambito del cantiere; la cernita dei rottami, il carico e trasporto agli impianti di stoccaggio, di recupero o a discarica. Esclusi gli oneri di smaltimento.	12,00	1,40	0,700		11,76		
	SOMMANO m2					11,76	15,42	181,34
4 1C.01.060.00 70.a	Disfacimento di manto impermeabile costituito da membrane bituminose, fogli sintetici, sia ad uno strato che a più strati alternati, su superfici orizzontali, verticali o comunque inclinate. Compresa la movimentazione con qualsiasi mezzo nell'ambito del cantiere; il carico e il trasporto agli impianti di stoccaggio, di recupero o a discarica. Esclusi gli oneri di smaltimento.	2,00 1,00	28,00 14,60	3,040 3,300		170,24 48,18		
	SOMMANO m2					218,42	4,20	917,36
5 1C.01.130.00 10.a	Rimozione di lastre in pietra naturale o artificiale. Compresi e compensati il carico e il trasporto ed accatastamento nell'ambito del cantiere, la cernita, pulizia e stoccaggio del materiale riutilizzabile, il carico e il trasporto delle macerie agli impianti di stoccaggio, di recupero o a discarica. Esclusi gli oneri di							
	ARIPORTARE							5'835,76

Num.Ord. TARIFFA	DESIGNAZIONE DEI LAVORI	DIMENSIONI				Quantità	IMPORTI	
		par.ug.	lung.	larg.	H/peso		unitario	TOTALE
	RIPORTO							5'835,76
	smaltimento. Zoccolature e rivestimenti	2,00	28,00	0,150		8,40		
		12,00	1,14	0,150		2,05		
		4,00	1,54	0,150		0,92		
		1,00	14,60	0,150		2,19		
	SOMMANO m2					13,56	20,43	277,03
6 1C.27.050.01 00.d	Conferimento in impianti autorizzati di rifiuti misti dell'attività di costruzione e demolizione (CER 170904) per rifiuti inerti					32,00		
	SOMMANO t					32,00	18,98	607,36
7 1C.05.100.00 10.b	Chiusura dei lucernari precedentemente rimossi: solaio piano in cemento armato con blocchi in laterizio e travetti a traliccio con suola in laterizio. Compresi: i travetti a traliccio, i blocchi in laterizio, il calcestruzzo con resistenza C20/25 gettato in opera e vibrato per nervature, travetti di ripartizione e massetti all'incastro, la soletta superiore di spessore non inferiore a 5 cm, il cassero e l'armatura provvisoria di sostegno fino a 4,50 mt di altezza dal piano di appoggio, il relativo disarmo. Incluso il ferro tondo di armatura; altezza totale 21 cm (16 laterizio + 5 soletta)	12,00	1,40	0,700		11,76		
	SOMMANO m2					11,76	38,23	449,58
8 1C.13.710.00 10	Lisciatura del piano di pendenza, dopo la demolizione del manto per il rifacimento dello stesso, realizzata con malta cementizia, spessore minimo 2 cm	2,00	28,00	3,040		170,24		
		1,00	14,60	3,300		48,18		
	SOMMANO m2					218,42	10,99	2'400,44
9 1C.13.150.00 10	Manto impermeabile costituito da doppia membrana applicata a fiamma su idoneo piano di posa orizzontale o inclinato, compresa imprimitura a base bituminosa del fondo, formazione di colli perimetrali di raccordo, sfridi, sormonti e assistenze murarie, escluse le membrane.	2,00	28,00	3,040		170,24		
		1,00	14,60	3,300		48,18		
	SOMMANO m2					218,42	9,08	1'983,25
10 MC.13.150.0 010.a	Membrana bituminosa plastomerica (BPP) armata con velo di fibra di vetro, marcata CE, rispondente alla norma tecnica europea EN 13707	2,00	28,00	3,040		170,24		
		1,00	14,60	3,300		48,18		
	SOMMANO m2					218,42	3,25	709,87
11 1C.08.250.02 0	Massetto di livellamento ad alta resistenza, realizzato con impasto autolivellante di premiscelato a base di cementi speciali a presa ed idratazione rapide, sabbie							
	A RIPORTARE							12'263,29

Num.Ord. TARIFFA	DESIGNAZIONE DEI LAVORI	DIMENSIONI				Quantità	IMPORTI	
		par.ug.	lung.	larg.	H/peso		unitario	TOTALE
	RIPORTO							12'263,29
	silicee selezionate, resine ed additivi, applicato a spatola: spessore fino a 10 mm a indurimento ultrarapido	2,00	28,00	3,040		170,24		
		2,00	28,00	0,700		39,20		
		1,00	14,60	3,300		48,18		
		1,00	14,60	0,700		10,22		
	SOMMANO m2					267,84	10,15	2'718,58
12 1C.08.050.00 10	Sottofondo di riempimento, con impasto a 150 kg di cemento 32,5 R per m3 di sabbia, costipato e tirato a frattazzo lungo senza obbligo di piani, spessore fino a cm 5 (minimo 4 cm).	2,00	28,00	3,040		170,24		
		1,00	14,60	3,300		48,18		
	SOMMANO m2					218,42	12,32	2'690,93
13 MC.22.450.0 140.a	Rete elettrosaldata zincata, diametro fili 0.2 mm a maglia 50x50 mm circa	2,00	28,00	3,040		170,24		
		1,00	14,60	3,300		48,18		
	SOMMANO m2					218,42	1,60	349,47
14 1C.13.400.01 00.b	Impermeabilizzazione eseguita mediante stesura di due mani a spatola o a spruzzo con intonacatrice, di malta biocomponente elastica a base cementizia, inerti selezionati a grana fine, fibre sintetiche e speciali resine acriliche in dispersione acquose, per uno spessore finale non inferiore a 3 mm, compresa rete in fibra di vetro resistente agli alcali. Per evitare la formazione di microfessurazioni da assestamento, si dovrà interporre, tra il primo ed il secondo strato, una rete in fibra di vetro alcali resistente di maglia 4x4,5 mm.	2,00	28,00	3,040		170,24		
		1,00	14,60	3,300		48,18		
		2,00	28,00	1,500		84,00		
		1,00	14,60	1,500		21,90		
	SOMMANO m2					324,32	18,23	5'912,35
15 NP01	Fornitura e posa in opera di nastro in TPE, rinforzato ai bordi esterni con un tessuto non tessuto in poliestere, per la sigillatura e l'impermeabilizzazione elastica di giunti e fessure incollato al supporto con adesivo epossidico biocomponente tissotropico di bassa viscosità e stesura spolvero di quarzo (granulometria 0.5) al fine di creare una superficie sufficientemente scabra. Le superfici sulle quali dovrà essere applicato il prodotto dovranno essere solide e asciutte.	2,00	30,00			60,00		
	SOMMANO m					60,00	22,00	1'320,00
16 NP02	Fornitura e posa in opera di pavimento per esterni in gres porcellanato effetto pietra conforme alla norma EN 14411 (ISO 13006) spessore minimo 9,2 mm,							
	A RIPORTARE							25'254,62

Num.Ord. TARIFFA	DESIGNAZIONE DEI LAVORI	DIMENSIONI				Quantità	IMPORTI	
		par.ug.	lung.	larg.	H/peso		unitario	TOTALE
	RIPORTO							25' 254,62
	antiscivolo R11, dimensioni minime 25 cm x 50 cm, compresa la fornitura e posa con doppia spalmatura di idoneo collante adesivo cementizio in polvere per spessori fino a 20 mm classe di appartenenza C2 TE-S1, compresa la stuccatura con fornitura e posa di apposita malta cementizia ad alte prestazioni, modificata con polimero, idrorepellente e ad alta resistenza all'abrasione di classe CG2WA, compreso trasporto in cantiere, scarico materiale, accatastamento, sfrido, compresa la pulizia finale e tutte le assistenze murarie per dare l'opera completamente finita a regola d'arte; esclusa la formazione del sottofondo. Compresi zoccolini, alzate, pedate della scala, esclusa fornitura pezzi speciali.	2,00	28,00	3,040		170,24		
		1,00	14,60	3,300		48,18		
		12,00	1,14	0,150		2,05		
		4,00	1,54	0,150		0,92		
		2,00	28,00	0,150		8,40		
		1,00	14,60	0,150		2,19		
		2,00	28,00	1,500		84,00		
		1,00	14,60	1,500		21,90		
	SOMMANO m2					337,88	51,00	17' 231,88
17 NP03	Fornitura pezzi speciali per scalinate di pavimento per esterni in gres porcellanato effetto pietra conforme alla norma EN 14411 (ISO 13006) spessore minimo 9,2 mm, antiscivolo R11, compreso trasporto in cantiere, scarico materiale, accatastamento, sfrido.	6,00	28,00			168,00		
		3,00	14,60			43,80		
	SOMMANO m					211,80	30,00	6' 354,00
18 MA.00.005.0 005	Operaio specializzato edile 3 livello					8,00		
	SOMMANO h					8,00	37,08	296,64
19 MA.00.005.0 015	Operaio comune edile 1 livello					8,00		
	SOMMANO h					8,00	31,23	249,84
	Parziale LAVORI A MISURA euro							49' 386,98
	TOTALE euro							49' 386,98
	Data, _____							
	Il Tecnico Arch. Veronica Tentori							

	A RIPORTARE							



Cinisello Balsamo

Comune di Cinisello Balsamo
Settore Management del Territorio
Servizio Lavori Pubblici

PROGETTO DEFINITIVO/ESECUTIVO
LAVORI DI MANUTENZIONE STRAORDINARIA CIMITERO DI VIA
DEI CRISANTEMI

CAPITOLATO SPECIALE D'APPALTO

IL DIRIGENTE DEL SETTORE MANAGEMENT DEL
TERRITORIO:

Arch. Elena Todeschini

RESPONSABILE UNICO DEL PROCEDIMENTO:

Ing. Vladimiro Visco Gilardi

PROGETTISTI:

Arch. Veronica Tentori

Geom. Deborah Gallizzo

Geom. Claudio Calderaro

NOVEMBRE 2019

CAPITOLATO SPECIALE DI APPALTO

DISPOSIZIONI DIRETTE A REGOLARE

IL RAPPORTO TRA COMUNE DI CINISELLO BALSAMO E IMPRESA

- CAPO I - OGGETTO ED AMMONTARE DELL'APPALTO
- CAPO II - DISPOSIZIONI PARTICOLARI RIGUARDANTI L'APPALTO
- CAPO III - CAUZIONI E GARANZIE
- CAPO IV - DISPOSIZIONI PER L'ESECUZIONE
- CAPO V - DISPOSIZIONI IN MATERIA DI SICUREZZA
- CAPO VI - DISCIPLINA DEL SUBAPPALTO
- CAPO VII - MANODOPERA, ESECUZIONE D'UFFICIO
- CAPO VIII - ADEMPIMENTI PER L'ESECUZIONE DELLE OPERE
- CAPO IX - TERMINI DI ESECUZIONE E PENALI
- CAPO X - MODALITÀ DI ESECUZIONE DEI LAVORI
- CAPO XI - SOSPENSIONE E RIPRESA DEI LAVORI
- CAPO XII - ONERI, OBBLIGHI E RESPONSABILITÀ A CARICO DELL'APPALTATORE
- CAPO XIII - CONTABILIZZAZIONE DEI LAVORI A MISURA A CORPO
- CAPO XIV - LIQUIDAZIONE DEI CORRISPETTIVI
- CAPO XV - CONTROLLI
- CAPO XVI - SPECIFICHE MODALITÀ E TERMINI DI COLLAUDO
- CAPO XVII - MODALITÀ DI SOLUZIONE DELLE CONTROVERSIE

CAPO I – OGGETTO ED AMMONTARE DELL'APPALTO

Art. 1 – Oggetto dell'appalto

1. Costituisce oggetto del presente appalto l'esecuzione di tutte le opere e forniture necessarie per la realizzazione dei lavori di manutenzione straordinaria per il rifacimento della pavimentazione e l'impermeabilizzazione del porticato dell'edificio centrale adibito a colombari del cimitero di via dei Crisantemi.

2. L'intervento è così individuato:

a) denominazione conferita dalla Stazione appaltante: "*Lavori di manutenzione straordinaria cimitero di via dei Crisantemi*";

b) descrizione sommaria:

gli interventi da realizzare sono a titolo esemplificativo, ma non esaustivo, i seguenti:

rimozione di tutta la pavimentazione in pietra del porticato e della scalinata con relativa malta di allettamento e, se necessario, del massetto fino al raggiungimento dello strato di guaina, la rimozione della guaina ammalorata, la rimozione dei lucernari e la chiusura degli stessi attraverso la realizzazione di adeguata soletta, la nuova impermeabilizzazione della soletta e dei giunti, il rifacimento del massetto e del sottofondo con livellamento delle pendenze, l'impermeabilizzazione con malta cementizia biocomponente elastica ed il successivo rifacimento della pavimentazione in gres porcellanato effetto pietra

c) ubicazione: si rimanda all'art. 4 del presente CSA;

3. Sono compresi nell'appalto tutti i lavori, le prestazioni, le forniture e le provviste necessarie per dare il lavoro completamente compiuto e con le caratteristiche tecniche, qualitative e quantitative conformi con il quadro normativo vigente ed, in particolare, con il *Volume Specifiche Tecniche* del Prezzario di Regione Lombardia – Edizione 2019 che forma parte integrante e sostanziale del presente elaborato e del quale l'appaltatore dichiara di aver preso completa ed esatta conoscenza.

Allo scopo di rendere disponibili elementi per il controllo del servizio da parte degli uffici preposti, l'Amministrazione comunale potrà decidere l'adesione, da parte dell'**Appaltatore, a cura e spesa di quest'ultimo, al "Servizio telematico di monitoraggio degli accessi al cantiere"** mediante l'installazione, presso l'ufficio tecnico comunale, di un rilevatore di presenze. Tale servizio verrà espletato avvalendosi del contributo della Cassa Edile di Milano, Lodi, Monza e Brianza che procederà altresì alla verifica dei dati per l'accertamento della regolarità contributiva del lavoratore presente sul territorio. La rilevazione avverrà mediante l'utilizzo della Carta Regionale dei Servizi (CRS) o, per i lavoratori provenienti da altre regioni, la Carta Nazionale dei Servizi. Le informazioni rilevate costituiranno un ulteriore strumento di controllo e verifica della stazione appaltante sul corretto espletamento delle attività svolte dall'appaltatore.

Art. 2 – Ammontare dell'appalto

L'importo complessivo dei lavori compresi nell'appalto ammonta a euro 49.386,98 come risulta dal seguente prospetto:

a) ONERI RELATIVI ALLA SICUREZZA (D.Lgs. 81/2008 s.m.i)	€ 1.000,00
b) LAVORI A MISURA E BASE D'ASTA	€ <u>49.386,98</u>
<i>Somma</i>	€ 50.386,98

Non è soggetto al ribasso l'importo degli oneri per l'attuazione dei piani di sicurezza ai sensi del DLgs 50/2016 e del punto 4.1.4 dell'allegato XV al Decreto n. 81 del 2008.

Tutti gli importi sono soggetti a rendicontazione contabile ai sensi dell'articolo 51.

Art. 3 – Durata dell'appalto

I lavori hanno una durata di 40 giorni naturali e consecutivi ed avranno inizio non appena espletati gli atti occorrenti e decorreranno dalla consegna lavori che avverrà con apposito verbale.

Art. 4– Luogo oggetto di intervento

Le opere saranno da eseguirsi presso il Cimitero di via dei Crisantemi in Cinisello Balsamo.

Il luogo sopra riportato ha solo valore indicativo; pertanto i suddetti raggruppamenti non potranno costituire titolo per gli appaltatori per avanzare ragioni o riserve di qualsivoglia natura per eventuali omissioni od erronee indicazioni dovendo le opere essere eseguite a norma dello Schema di contratto e del Capitolato d'Appalto, in qualunque stabile o locale si debba provvedere. Trattandosi di opere di manutenzione l'appaltatore dovrà eseguire tutte le opere ordinate, anche al di fuori della categoria di appartenenza. Le opere fuori dal settore assegnato, verranno liquidate con i medesimi criteri fissati per le opere principali. E' riservata all'Amministrazione la facoltà di stralciare dall'elenco degli stabili compresi nell'appalto taluni di essi, qualunque ne sia l'importanza o il numero, nonché di aggiungervi quelli che pervenissero in possesso o in uso o che fossero costruiti nel periodo dell'appalto o quelli ai quali il Comune stesso dovesse provvedere quale autorità, anche per conto di terzi; ciò senz'obbligo di indennizzo e ferme restando le condizioni contrattuali.

Art. 5 – Modalità di stipulazione del contratto

Il contratto è stipulato interamente “a misura” ai sensi dell'articolo 3, comma 1, lett. Eeeee), del Codice dei Contratti, e dell'articolo 43, comma 7, del d.P.R. n. 207 del 2010. L'importo del contratto può variare, in aumento o in diminuzione, in base alle quantità effettivamente eseguite, fermi restando i limiti di cui all'articolo 132 del Codice dei contratti e le condizioni previste dal presente Capitolato speciale.

I prezzi unitari contrattuali saranno quelli del progetto e del “Prezzario regionale delle opere pubbliche della Lombardia – edizione 2019” approvato con d.g.r. n. 1129 del 18.12.2018 da Regione Lombardia.

In particolare, per le prestazioni richieste nel presente appalto, si richiamano i seguenti volumi:

Volume 1.1: Opere compiute – Civili, urbanizzazione e difesa del suolo;
Volume 1.2: Opere compiute – Impianti elettrici e meccanici;
Volume 2.1: Costi unitari e piccola manutenzione – civili e urbanizzazioni;
Volume 2.2: Costi unitari e piccola manutenzione – Impianti elettrici e meccanici;
Volume Specifiche Tecniche.

Si precisa che l'impresa dovrà eseguire i lavori oggetto del presente capitolato in tempo utile e in condizioni disagiate, derivanti dall'esigenza di mantenere funzionanti gli alloggi sino alla completa realizzazione delle opere. Si sottolinea altresì che dato il carattere particolare dell'intervento in oggetto, l'impresa, ove se ne presenti la necessità, è tenuta a dare corso all'esecuzione delle opere nei giorni prefestivi e festivi.

I prezzi contrattuali sopra indicati sono vincolanti anche per la definizione, valutazione e contabilizzazione di eventuali varianti, addizioni o detrazioni in corso d'opera, qualora ammissibili ed ordinate o autorizzate ai sensi dell'articolo 106 del DLgs 50/2016.

CAPO II – DISPOSIZIONI PARTICOLARI RIGUARDANTI L'APPALTO

Art. 6 – Norme regolatrici dell'appalto

Per l'attuazione dei lavori in oggetto si fa espresso riferimento a tutte le disposizioni legislative e regolamentari che disciplinano l'esecuzione dei lavori pubblici, e in particolare:

- DLgs. 50/2016 Codice dei Contratti Pubblici;
- D.Lgs. 56/2017 Disposizioni integrative e correttive al D.Lgs. 50/2016
- D.M. 11/01/2017 Adozione dei criteri ambientali minimi per gli arredi per interni, per l'edilizia e per i prodotti tessili.
- legge 20.3.1865 n. 2248, allegato F (art. 337,338,342,343,344,348,351,352,353,354,355);

- capitolato generale d'appalto per le opere di competenza del Ministero dei LL.PP., approvato con DM 19.4.2000, n. 145, per quanto non diversamente disposto dal presente capitolato speciale e che, comunque, non risulti in contrasto con il D.Lgs. 50/2016;
- decreto legislativo 9 aprile 2008, n. 81.
- Linee guida per l'acquisizione dei lavori, servizi e forniture in economia del Comune di Cinisello Balsamo per quanto applicabile e non in contrasto con i disposti normativi sopra indicati;

Art. 7 - Criteri di sostenibilità energetica e ambientale (art. 34 del D.Lgs. 50/2016)

Le stazioni appaltanti contribuiscono al conseguimento degli obiettivi ambientali previsti dal Piano d'azione per la sostenibilità ambientale dei consumi nel settore della pubblica amministrazione attraverso l'inserimento, nella documentazione progettuale e di gara, almeno delle specifiche tecniche e delle clausole contrattuali contenute nei criteri ambientali minimi adottati con decreto del Ministro dell'ambiente e della tutela del territorio e del mare.

L'Impresa dovrà pertanto rispettare le disposizioni contenute nel Decreto del Ministro dell'Ambiente e della Tutela del Territorio e del Mare dell'11 gennaio 2017 (relativo all'adozione dei criteri ambientali minimi nell'affidamento dei servizi di progettazione e lavori per la nuova costruzione, ristrutturazione e manutenzioni di edifici pubblici). Deve inoltre essere verificato il "rispetto delle norme in tema di sostenibilità ambientale, tra cui le modalità poste in atto dall'esecutore in merito al riuso di materiali di scavo e al riciclo entro lo stesso confine di cantiere" (comma 6). Prima della posa in opera, i materiali devono essere riconosciuti idonei e accettati dalla Direzione Lavori, anche a seguito di specifiche prove di laboratorio e/o di certificazioni, anche da effettuarsi a richiesta della Direzione lavori e fornite dal produttore. Dopo la posa in opera, la direzione dei lavori potrà disporre l'esecuzione delle verifiche tecniche e degli accertamenti di laboratorio previsti dalle norme vigenti per l'accettazione delle lavorazioni eseguite. In mancanza di precise disposizioni circa i requisiti qualitativi dei materiali, la Direzione Lavori ha facoltà di applicare norme speciali, ove esistano, nazionali o estere. L'accettazione dei materiali da parte della direzione dei lavori non esenta l'Appaltatore dalla totale responsabilità della riuscita delle opere, anche per quanto può dipendere dai materiali stessi.

Art. 8 – Condizioni d'appalto

Nell'accettare i lavori sopra designati l'Appaltatore dichiara:

- a) Di avere preso conoscenza degli immobili di proprietà dell'Amministrazione Comunale e delle eventuali opere da eseguire, di avere visitato la località interessata dai lavori e di avere accettato le condizioni di accesso, nonché gli impianti che la riguardano.
- b) Di avere accertato l'esistenza e la normale reperibilità sul mercato dei materiali da impiegare, in correlazione anche ai tempi previsti per la durata dei lavori.
- c) Di aver valutato, nell'offerta di ribasso, tutte le circostanze e gli elementi che influiscono tanto sul costo della mano d'opera, dei noli e dei trasporti.
- d) Di aver considerato la distanza delle cave di prestito, aperte o da aprirsi, e le condizioni di operabilità delle stesse per la durata e l'entità dei lavori.
- e) Di aver considerato la distanza delle pubbliche discariche e le condizioni imposte dagli Organi competenti. In carenza, di essere nelle condizioni di poter fluire di discariche private, a distanze compatibili con l'economia dei lavori.
- f) Di aver tenuto conto, nella preparazione dell'offerta, degli obblighi relativi alle disposizioni in materia di sicurezza, di condizioni di lavoro e di previdenza ed assistenza in vigore nel luogo dove devono essere eseguiti i lavori.
- g) Di avere la possibilità e i mezzi necessari per procedere all'esecuzione degli stessi secondo i migliori precetti dell'arte e con i più aggiornati sistemi costruttivi.
- h) Di aver valutato la specificità delle lavorazioni di manutenzione ordinaria e di urgenza del presente appalto, in particolare le modalità di computazione e preventivazione delle lavorazioni e le modalità specifiche di conduzione del cantiere.
- i) Allo scopo di rendere disponibili elementi per il controllo del servizio da parte degli uffici preposti ed una maggior garanzia rispetto alle condizioni di sicurezza, dell'assolvimento degli obblighi formativi e della regolarità contributiva, l'Amministrazione comunale potrà decidere l'adesione dell'Appaltatore, a cura e spesa di quest'ultimo, al **"Servizio telematico di monitoraggio degli accessi al cantiere"** mediante l'installazione, presso l'ufficio tecnico comunale, di un rilevatore di presenze. Tale servizio verrà espletato avvalendosi del contributo della Cassa Edile di Milano, Lodi, Monza e Brianza che procederà altresì alla

verifica dei dati per l'accertamento della regolarità contributiva del lavoratore presente sul territorio. La rilevazione avverrà mediante l'utilizzo della Carta Regionale dei Servizi (CRS) o, per i lavoratori provenienti da altre regioni, la Carta Nazionale dei Servizi. Le informazioni rilevate costituiranno un ulteriore strumento di controllo e verifica della stazione appaltante sul corretto espletamento delle attività svolte dall'appaltatore. La certificazione "**Cantiere di Qualità**" rappresenta un indicatore di qualità e garanzia del rispetto delle condizioni di sicurezza, dell'assolvimento degli obblighi formativi e della regolarità contributiva dell'impresa richiedente alla quale viene dedicata un'assistenza costante e gratuita da parte dei tre enti del sistema paritetico del settore edile (Cassa Edile, C.P.T., *Comitato Paritetico Territoriale*) – Sicurezza in Edilizia ed E.S.E.M. – *Ente Scuola Edile Milanese*).

Il servizio si attiva tramite richiesta su carta intestata, sottoscritta dal legale rappresentante, dell'impresa interessata, presentata ad uno degli Enti paritetici – Cassa Edile, C.P.T., E.S.E.M. – operanti sul territorio di Milano, Lodi, Monza e Brianza, ovvero ad Assimpredil Ance per le imprese associate.

La richiesta, che si può riferire solamente ad un singolo cantiere, va compilata sulla base del fac-simile (allegato 1A al verbale di accordo provinciale del 22/10/2012 "*Revisione e aggiornamento procedure "Cantiere di Qualità"*").

Gli Enti paritetici, concordati i rispettivi tempi di intervento nel cantiere, effettuano singolarmente le verifiche di propria competenza relative a formazione (E.S.E.M.), sicurezza (C.P.T.) e regolarità dei rapporti di lavoro (Cassa Edile).

Completati i sopralluoghi necessari, con esito positivo, la Commissione, costituita dai direttori dei tre Enti, delibera il rilascio dell'attestazione richiesta, che è emessa dalla Cassa Edile.

Il cantiere oggetto del monitoraggio viene dotato di un apposito cartello, comprovante l'attestazione conseguita, da esporre all'ingresso del cantiere stesso.

Il cantiere è periodicamente monitorato al fine di verificare il mantenimento delle caratteristiche sostanziali, necessarie per conservare l'attestato, in relazione alla tipologia e allo stato di avanzamento dei lavori, nonché dei relativi rischi.

L'attestazione è revocata qualora nel cantiere venga a mancare anche uno solo dei requisiti essenziali di sicurezza, regolarità e formazione. La revoca, debitamente motivata, è comunicata formalmente al richiedente dalla Cassa Edile e comporta l'obbligo di restituzione del relativo cartello di cantiere.

- j) L'Appaltatore non potrà quindi eccepire durante l'esecuzione dei lavori la mancata conoscenza di condizioni e la sopravvenienza di elementi non valutati o non considerati, tranne che tali nuovi elementi si configurino come cause di forza maggiore contemplate dal Codice Civile (e non escluse da altre norme del presente Schema di contratto e del Capitolato speciale o che si riferiscano a condizioni soggette a revisioni.

Art. 9 – Interpretazione dello schema di contratto e del capitolato speciale d'appalto

- 1 In caso di discordanza tra i vari elaborati di progetto vale la soluzione più aderente alle finalità per le quali il lavoro è stato progettato e comunque quella meglio rispondente ai criteri di ragionevolezza e di buona tecnica esecutiva;
- 2 In caso di norme dello Schema di contratto e del Capitolato speciale tra loro non compatibili o apparentemente non compatibili, trovano applicazione in primo luogo le norme eccezionali o quelle che fanno eccezione a regole generali, in secondo luogo quelle maggiormente conformi alle disposizioni legislative o regolamentari ovvero all'ordinamento giuridico, in terzo luogo quelle di maggior dettaglio e infine quelle di carattere ordinario;
- 3 L'interpretazione delle clausole contrattuali, così come delle disposizioni del capitolato speciale d'appalto, deve essere fatta tenendo conto delle finalità del contratto e dei risultati ricercati con l'attuazione del progetto approvato; per ogni altra evenienza trovano applicazione gli articoli da 1362 a 1369 del codice civile.

Art. 10 – Documenti che fanno parte del contratto

Fanno parte integrante e sostanziale del contratto d'appalto:

1. Relazione tecnica
2. Schema di contratto
3. Capitolato speciale d'appalto (parte I, parte II)
4. Computo metrico estimativo
5. Computo metrico estimativo oneri della sicurezza non soggetti a ribasso
6. P.O.S. redatto ai sensi dell'allegato XV del D.Lgs. 81/2008

Nel contratto, per quanto riguarda l'elenco prezzi utilizzato, si farà espresso richiamo al "Prezzario regionale delle opere pubbliche della Lombardia – edizione 2019" approvato con d.g.r. n. 1129 del 18.12.2018 da Regione Lombardia.

In particolare, per le prestazioni richieste nel presente appalto, si richiamano i seguenti volumi:

Volume 1.1: Opere compiute – Civili, urbanizzazione e difesa del suolo;

Volume 1.2: Opere compiute – Impianti elettrici e meccanici;

Volume 2.1: Costi unitari e piccola manutenzione – civili e urbanizzazioni;

Volume 2.2: Costi unitari e piccola manutenzione – Impianti elettrici e meccanici;

Volume Specifiche Tecniche.

Art. 11 – Fallimento dell'esecutore, risoluzione del contratto e misure straordinarie di gestione.

In caso di fallimento dell'appaltatore la Stazione appaltante si avvale, salvi e impregiudicati ogni altro diritto e azione a tutela dei propri interessi, della procedura prevista dall' art.110 del D.Lgs. 50/2016 e successive modificazioni.

Art. 12 – Rappresentanza dell'appaltatore

- 1 L'appaltatore ha l'obbligo di comunicare per iscritto alla Stazione appaltante, ai sensi dell'articolo 2 del Capitolato generale d'appalto approvato con D.M. n.145 del 2000, entro 30 giorni dalla stipula del contratto, il proprio domicilio legale, da individuare inderogabilmente nel comune della Stazione appaltante, dove questa e il Direttore di lavori in ogni tempo possono indirizzare ordini e notificare atti;
- 2 L'appaltatore ha l'obbligo altresì di comunicare, con i medesimi termini e modalità, ai sensi del Capitolato generale d'appalto approvato con D.M. n. 145 del 2000, il nominativo del proprio rappresentante, del quale, se diverso da quello che ha sottoscritto il contratto, deve essere presentata procura speciale che gli conferisca i poteri per tutti gli adempimenti spettanti ad esso aggiudicatario e inerenti l'esecuzione del contratto.

Art. 13 – Visite agli stabili

A richiesta della Direzione Lavori e con l'eventuale assistenza di un funzionario dell'Ufficio Tecnico Comunale, l'appaltatore, senza alcun compenso, dovrà presentarsi a tutte le visite degli stabili per accertare lo stato di sicurezza e le riparazioni o sostituzioni occorrenti. Indipendentemente da quanto stabilito al precedente capoverso, l'Appaltatore, in qualsiasi momento venisse a conoscenza di danni o di pericoli che si fossero verificati negli stabili compresi nel proprio appalto, dovrà darne immediata notizia alla Direzione Lavori.

CAPO III – CAUZIONI E GARANZIE

Art. 14 – Garanzia per la partecipazione alla procedura (art. 93 del D.Lgs. 50/2016 e successive modificazioni)

L'offerta è corredata da una garanzia fideiussoria denominata "garanzia provvisoria" pari al 2% del prezzo base indicato nel bando o nell'invito, sotto forma di cauzione o di fideiussione, a scelta del contraente.

La garanzia deve avere efficacia per almeno centottanta giorni dalla data di presentazione dell'offerta. Il bando o l'invito possono richiedere una garanzia con termine di validità maggiore o minore, in relazione alla durata presumibile del procedimento, e possono altresì prescrivere che l'offerta sia corredata dall'impegno del garante a rinnovare la garanzia, su richiesta della stazione appaltante nel corso della procedura, per la durata indicata nel bando, nel caso in cui al momento della sua scadenza non sia ancora intervenuta l'aggiudicazione.

Ai sensi del comma 7 dell'art. 93 del D.Lgs. 50/2016 e successive modificazioni, l'importo della garanzia, e del suo eventuale rinnovo, è ridotto per gli operatori economici ai quali vengano rilasciate idonee certificazioni conformi alle norme europee.

Art. 15 - Garanzia fideiussoria o cauzione definitiva

Ai sensi dell'art. 103 del D.Lgs. 50/2016 e successive modificazioni, l'appaltatore per la sottoscrizione del contratto deve costituire una garanzia, denominata "garanzia definitiva" a sua scelta sotto forma di cauzione o fideiussione con le modalità di cui all'articolo 93, commi 2 e 3, pari al 10 per cento dell'importo contrattuale e tale obbligazione è indicata negli atti e documenti a base di affidamento di lavori, di servizi e di forniture.

La cauzione è prestata a garanzia dell'adempimento di tutte le obbligazioni del contratto e del risarcimento dei danni derivanti dall'eventuale inadempimento delle obbligazioni stesse, nonché a garanzia del rimborso delle somme pagate in più all'esecutore rispetto alle risultanze della liquidazione finale, salva comunque la risarcibilità del maggior danno verso l'appaltatore. La garanzia cessa di avere effetto solo alla data di emissione del certificato di collaudo provvisorio o del certificato di regolare esecuzione.

Le stazioni appaltanti hanno il diritto di valersi della cauzione, nei limiti dell'importo massimo garantito, per l'eventuale maggiore spesa sostenuta per il completamento dei lavori, servizi o forniture nel caso di risoluzione del contratto disposta in danno dell'esecutore e hanno il diritto di valersi della cauzione per provvedere al pagamento di quanto dovuto dall'esecutore per le inadempienze derivanti dalla inosservanza di norme e prescrizioni dei contratti collettivi, delle leggi e dei regolamenti sulla tutela, protezione, assicurazione, assistenza e sicurezza fisica dei lavoratori comunque presenti in cantiere o nei luoghi dove viene prestato il servizio nei casi di appalti di servizi. Le stazioni appaltanti possono incamerare la garanzia per provvedere al pagamento di quanto dovuto dal soggetto aggiudicatario per le inadempienze derivanti dalla inosservanza di norme e prescrizioni dei contratti collettivi, delle leggi e dei regolamenti sulla tutela, protezione, assicurazione, assistenza e sicurezza fisica dei lavoratori addetti all'esecuzione dell'appalto.

La garanzia è progressivamente svincolata a misura dell'avanzamento dell'esecuzione, nel limite massimo dell'80 per cento dell'iniziale importo garantito. L'ammontare residuo della cauzione definitiva deve permanere fino alla data di emissione del certificato di collaudo provvisorio o del certificato di regolare esecuzione, o comunque fino a dodici mesi dalla data di ultimazione dei lavori risultante dal relativo certificato. Lo svincolo è automatico, senza necessità di nulla osta del committente, con la sola condizione della preventiva consegna all'istituto garante, da parte dell'appaltatore o del concessionario, degli stati di avanzamento dei lavori o di analogo documento, in originale o in copia autentica, attestanti l'avvenuta esecuzione. Sono nulle le pattuizioni contrarie o in deroga. Il mancato svincolo nei quindici giorni dalla consegna degli stati di avanzamento o della documentazione analoga costituisce inadempimento del garante nei confronti dell'impresa per la quale la garanzia è prestata.

Art. 16 - Assicurazione a carico dell'impresa (art. 103 del D.Lgs. 50/2016 e successive modificazioni)

L'esecutore dei lavori è obbligato a costituire e consegnare alla stazione appaltante almeno dieci giorni prima della consegna dei lavori anche una polizza di assicurazione che copra i danni subiti dalle stazioni appaltanti a causa del danneggiamento o della distruzione totale o parziale di impianti ed opere, anche preesistenti, verificatisi nel corso dell'esecuzione dei lavori. Nei documenti e negli atti a base di gara o di affidamento è stabilito l'importo della somma da assicurare che, di norma, corrisponde all'importo del contratto stesso qualora non sussistano motivate particolari circostanze che impongano un importo da assicurare superiore. La polizza del presente comma deve assicurare la stazione appaltante contro la responsabilità civile per danni causati a terzi nel corso dell'esecuzione dei lavori il cui massimale è pari a euro 750.000,00. La copertura assicurativa decorre dalla data di consegna dei lavori e cessa alla data di emissione del certificato di collaudo provvisorio o del certificato di regolare esecuzione o comunque decorsi dodici mesi dalla data di ultimazione dei lavori risultante dal relativo certificato. Qualora sia previsto un periodo di garanzia, la polizza assicurativa è sostituita da una polizza che tenga indenni le stazioni appaltanti da tutti i rischi connessi all'utilizzo delle lavorazioni in garanzia o agli interventi per la loro eventuale sostituzione o rifacimento. L'omesso o il ritardato pagamento delle somme dovute a titolo di premio o di commissione da parte dell'esecutore non comporta l'inefficacia della garanzia nei confronti della stazione appaltante.

L'esecutore dei lavori è obbligato inoltre a stipulare una polizza per un massimale di euro 750.000,00 (euro settecentocinquantamila/00) per assicurare la stazione appaltante contro la responsabilità civile per danni causati a terzi che deve anche specificamente prevedere l'indicazione che tra le "persone" si intendono compresi i rappresentanti della Stazione appaltante autorizzati all'accesso al cantiere, della direzione dei lavori e dei collaudatori in corso d'opera.

Le fideiussioni devono essere conformi allo schema tipo approvato. Le garanzie fideiussorie e le polizze assicurative previste dal presente codice sono conformi agli schemi tipo approvati con decreto del Ministro dello sviluppo economico di concerto con il Ministro delle infrastrutture e dei trasporti e previamente concordato con le banche e le assicurazioni o loro rappresentanze.

In caso di raggruppamenti temporanei le garanzie fideiussorie e le garanzie assicurative sono presentate, su mandato irrevocabile, dalla mandataria in nome e per conto di tutti i concorrenti ferma restando la responsabilità solidale tra le imprese.

CAPO IV – DISPOSIZIONI PER L'ESECUZIONE

Art. 17 - Variazione ai prezzi di contratto (Linee guida attuative del nuovo Codice degli Appalti – Il Direttore dei Lavori)

Le variazioni sono valutate ai prezzi di contratto, ma se comportano categorie di lavorazioni non previste o si debbano impiegare materiali per i quali non risulta fissato il prezzo contrattuale si provvede alla formazione di nuovi prezzi. I nuovi prezzi delle lavorazioni o materiali sono valutati:

Quando sia necessario eseguire una specie di lavorazione non prevista dal contratto o adoperare materiali di specie diversa o proveniente da luoghi diversi da quelli previsti dal medesimo, i nuovi prezzi delle lavorazioni o materiali si valutano:

- a) desumendoli dal prezzario della Regione Lombardia – edizione 2019;
- b) ragguagliandoli a quelli di lavorazioni consimili compresi nel contratto;
- c) quando sia impossibile l'assimilazione, ricavandoli totalmente o parzialmente da nuove regolari analisi effettuate avendo a riferimento i prezzi elementari di mano d'opera, materiali, noli e trasporti alla data di formulazione dell'offerta, attraverso un contraddittorio tra il direttore dei lavori e l'esecutore, e approvati dal Rup.

Art. 18 – Prestazioni diverse

L'appaltatore è tenuto a fornire tutte le prestazioni ed opere da imprenditore edile che gli venissero richieste nonché quelle di altre categorie che a giudizio della Direzione Lavori e dell'Amministrazione risultassero necessarie per la completezza dell'intervento richiesto. In particolare l'Appaltatore è obbligato altresì a fornire a richiesta della Direzione Lavori alle condizioni e prezzi del proprio appalto, le prestazioni per l'assistenza muraria.

CAPO V – DISPOSIZIONI IN MATERIA DI SICUREZZA

Art. 19 – Norme di sicurezza generali

- 1 I lavori appaltati devono svolgersi nel pieno rispetto di tutte le norme vigenti in materia di prevenzione degli infortuni e igiene del lavoro e in ogni caso in condizione di permanente sicurezza e igiene, secondo le disposizioni dell' art. 15 del D.Lgs. 81/2008;
- 2 l'appaltatore è altresì obbligato ad osservare scrupolosamente le disposizioni del vigente Regolamento Locale di Igiene, per quanto attiene la gestione del cantiere;
- 3 l'appaltatore non può iniziare o continuare i lavori qualora sia in difetto nell'applicazione di quanto stabilito nel presente articolo.

Art. 20 – Obblighi dell'appaltatore in materia di sicurezza

Ai fini dell'applicazione del D.lgs. 81/2008 si precisa che, poiché il presente appalto è formato dall'insieme dei lavori necessari per la manutenzione dei vari edifici pubblici, e che tali lavori verranno svolti in edifici differenti ed in momenti temporali diversi, la consistenza degli uomini-giorno non verrà valutata sull'insieme dell'appalto, ma sulla consistenza delle prestazioni occorrenti per ogni singolo lavoro da svolgere in un edificio pubblico per un determinato periodo di tempo.

Generalmente nei cantieri non è prevista la presenza di più imprese, non sono previsti lavori comportanti rischi particolari elencati nell'allegato XI del D.lgs. 81/2008 e l'entità presunta è inferiore ai 200 uomini/giorno.

Qualora a causa di un'esigenza specifica si dovesse costituire un cantiere mobile con le caratteristiche previste dall'art. 90 del D.lgs. 81/2008, si attiveranno, prima di dare inizio alle lavorazioni, le procedure specifiche previste dal titolo IV – cantieri temporanei e mobili del Decreto Legislativo sopra citato.

Art. 21 – Sicurezza sul luogo di lavoro

- 1 L'appaltatore è obbligato a consegnare alla Stazione appaltante, entro 30 giorni dall'aggiudicazione, il piano operativo di sicurezza ed il documento di valutazione dei rischi, redatti ai sensi del decreto legislativo 9 aprile 2008, n. 81. L'Appaltatore trasmetterà l'indicazione dei contratti collettivi applicati ai lavoratori dipendenti e una dichiarazione in merito al rispetto degli obblighi assicurativi e previdenziali previsti dalle leggi e dai contratti in vigore;
- 2 l'appaltatore è obbligato ad osservare le misure generali di tutela di cui all'articolo 15 del decreto legislativo 9 aprile 2008, n. 81, nonché le disposizioni dello stesso decreto applicabili alle lavorazioni previste nel cantiere;

Art. 22 – Piano di sicurezza e coordinamento e piano operativo di sicurezza

Il piano di sicurezza e coordinamento, sarà predisposto dai tecnici della Stazione Appaltante ai sensi del D.Lgs. 81/2008 qualora ricorra l'ipotesi indicata all'ultimo periodo dell'art. 20.

Il piano operativo di sicurezza è redatto da ciascun datore di lavoro delle imprese esecutrici, ai sensi dell'art. 17 del suddetto Decreto, e successive modificazioni, in riferimento al singolo cantiere interessato. I contenuti del pos sono indicati nell'allegato XV. Il pos riporta l'individuazione delle misure preventive e protettive, integrative rispetto a quelle contenute nel psc, adottate in relazione ai rischi connessi alle proprie lavorazioni in cantiere. Contiene tra l'altro le procedure complementari e di dettaglio, richieste dal PSC.

Art. 23 – Osservanza da parte dell'Appaltatore

- 1 L'appaltatore è obbligato ad osservare le misure generali di tutela di cui all'articolo 15 del D Lgs 81/2008, con particolare riguardo alle circostanze e agli adempimenti descritti nell'allegato XIII del D Lgs 81/2008;
- 2 I piani di sicurezza devono essere redatti in conformità all'allegato XV del D.Lgs. 81/2008;
- 3 l'impresa esecutrice è obbligata a comunicare tempestivamente prima dell'inizio dei lavori e quindi periodicamente, a richiesta del committente o del coordinatore, l'iscrizione alla camera di commercio, industria, artigianato e agricoltura, l'indicazione dei contratti collettivi applicati ai lavoratori dipendenti e la dichiarazione circa l'assolvimento degli obblighi assicurativi e previdenziali. L'affidatario è tenuto a curare il coordinamento di tutte le imprese operanti nel cantiere, al fine di rendere gli specifici piani redatti dalle imprese subappaltatrici compatibili tra loro e coerenti con il piano presentato dall'appaltatore. In caso di associazione temporanea o di consorzio di imprese detto obbligo incombe all'impresa mandataria capogruppo. Il direttore tecnico di cantiere è responsabile del rispetto del piano da parte di tutte le imprese impegnate nell'esecuzione dei lavori;
- 4 In caso di grave inadempimento alle obbligazioni contrattuali in materia di sicurezza da parte dell'appaltatore, la Stazione Appaltante attraverso il Direttore dei Lavori ed il Responsabile del Procedimento può avviare le procedure per la risoluzione del contratto;
- 5 prima dell'inizio dei lavori, qualora si verificano le condizioni che lo prevedono, il Responsabile dei lavori trasmetterà all'organo di vigilanza territorialmente competente la Notifica preliminare che deve essere, a cura dell'appaltatore, affissa in maniera visibile presso il cantiere e custodita a disposizione dell'organo di vigilanza territorialmente competente.

CAPO VI – DISCIPLINA DEL SUBAPPALTO

Art. 24 – Subappalto e subcontratti (art. 105 del D.Lgs. 50/2016 e, sm.i.)

L'affidatario di norma esegue in proprio le opere o i lavori, i servizi, le forniture compresi nel contratto. Il contratto non può essere ceduto a pena di nullità, fatto salvo quanto previsto dall'articolo 106, comma 1, lettera d). E' ammesso il subappalto secondo le disposizioni dell'articolo 105 del D.Lgs. 50/2016 e s.m.i.

CAPO VII – MANODOPERA, ESECUZIONE D'UFFICIO

Art. 25 - Contratti collettivi e disposizioni sulla manodopera (art. 30 del D.Lgs. 50/2016 e, s.m.i.)

Nell'esecuzione di appalti pubblici e di concessioni, gli operatori economici rispettano gli obblighi in materia ambientale, sociale e del lavoro stabiliti dalla normativa europea e nazionale, dai contratti collettivi o dalle disposizioni internazionali elencate nell'allegato X del D. Lgs. 50/2016. e s.m. e i.

Al personale impiegato nei lavori, servizi e forniture oggetto di appalti pubblici e concessioni è applicato il contratto collettivo nazionale e territoriale in vigore per il settore e per la zona nella quale si eseguono le prestazioni di lavoro stipulato dalle associazioni dei datori e dei prestatori di lavoro comparativamente più rappresentative sul piano nazionale e quelli il cui ambito di applicazione sia strettamente connesso con l'attività oggetto dell'appalto o della concessione svolta dall'impresa anche in maniera prevalente.

In caso di inadempienza contributiva risultante dal documento unico di regolarità contributiva relativo a personale dipendente dell'affidatario o del subappaltatore o dei soggetti titolari di subappalti e cottimi di cui all'articolo 105, impiegato nell'esecuzione del contratto, la stazione appaltante trattiene dal certificato di pagamento l'importo corrispondente all'inadempienza per il successivo versamento diretto agli enti previdenziali e assicurativi, compresa, nei lavori, la cassa edile.

In ogni caso sull'importo netto progressivo delle prestazioni è operata una ritenuta dello 0,50 per cento; le ritenute possono essere svincolate soltanto in sede di liquidazione finale, dopo l'approvazione da parte della stazione appaltante del certificato di collaudo o di verifica di conformità, previo rilascio del documento unico di regolarità contributiva.

In caso di ritardo nel pagamento delle retribuzioni dovute al personale di cui al comma 5, il responsabile unico del procedimento invita per iscritto il soggetto inadempiente, ed in ogni caso l'affidatario, a provvedervi entro i successivi quindici giorni. Ove non sia stata contestata formalmente e motivatamente la fondatezza della richiesta entro il termine sopra assegnato, la stazione appaltante paga anche in corso d'opera direttamente ai lavoratori le retribuzioni arretrate, detraendo il relativo importo dalle somme dovute all'affidatario del contratto ovvero dalle somme dovute al subappaltatore inadempiente nel caso in cui sia previsto il pagamento diretto ai sensi dell'articolo 105.

I criteri di partecipazione alle gare devono essere tali da non escludere le microimprese, le piccole e le medie imprese.

Per quanto non espressamente previsto nel presente codice e negli atti attuativi, alle procedure di affidamento e alle altre attività amministrative in materia di contratti pubblici si applicano le disposizioni di cui alla legge 7 agosto 1990, n. 241, alla stipula del contratto e alla fase di esecuzione si applicano le disposizioni del codice civile.

L'Amministrazione di Cinisello Balsamo, inoltre, potrà decidere di aderire alle operazioni necessarie al fine dell'ottenimento della certificazione "**Cantiere di Qualità**" rappresenta un indicatore di qualità e garanzia del rispetto delle condizioni di sicurezza, dell'assolvimento degli obblighi formativi e della regolarità contributiva dell'impresa richiedente alla quale viene dedicata un'assistenza costante e gratuita da parte dei tre enti del sistema paritetico del settore edile (Cassa Edile, C.P.T. (*Comitato Paritetico Territoriale*) – Sicurezza in Edilizia ed E.S.E.M. – *Ente Scuola Edile Milanese*). Il servizio si attiva tramite richiesta su carta intestata, sottoscritta dal legale rappresentante, dell'impresa interessata, presentata ad uno degli Enti paritetici – Cassa Edile, C.P.T., E.S.E.M. – operanti sul territorio di Milano, Lodi, Monza e Brianza, ovvero ad Assimpredil Ance per le imprese associate. La richiesta, che si può riferire solamente ad un singolo cantiere, va compilata sulla base del fac-simile (allegato 1A al verbale di accordo provinciale del 22/10/2012 "*Revisione e aggiornamento procedure "Cantiere di Qualità"*). Gli Enti paritetici, concordati i rispettivi tempi di intervento nel cantiere, effettuano singolarmente le verifiche di propria competenza relative a formazione (E.S.E.M.), sicurezza (C.P.T.) e regolarità dei rapporti di lavoro (Cassa Edile). Completati i sopralluoghi necessari, con esito positivo, la Commissione, costituita dai direttori dei tre Enti, delibera il rilascio dell'attestazione richiesta, che è emessa dalla Cassa Edile. Il cantiere oggetto del monitoraggio viene dotato di un apposito cartello, comprovante l'attestazione conseguita, da esporre all'ingresso del cantiere stesso. Il cantiere è periodicamente monitorato al fine di verificare il mantenimento delle caratteristiche sostanziali, necessarie per conservare l'attestato, in relazione alla tipologia e allo stato di avanzamento dei lavori, nonché dei relativi rischi. L'attestazione è revocata qualora nel cantiere venga a mancare anche uno solo dei requisiti essenziali di sicurezza, regolarità e formazione. La revoca, debitamente motivata, è comunicata formalmente al richiedente dalla Cassa Edile e comporta l'obbligo di restituzione del relativo cartello di cantiere.

Art. 26 – Diritti Umani e condizioni di lavoro

L'appaltatore deve rispettare i principi di responsabilità sociale assumendo impegni relativi alla conformità a standard sociali minimi e al monitoraggio degli stessi.

L'appaltatore deve aver applicato le Linee Guida adottate con DM 6 giugno 2012 "Guida per l'integrazione degli aspetti sociali negli appalti pubblici", volta a favorire il rispetto di standard sociali riconosciuti a livello internazionale e definiti da alcune Convenzioni internazionali:

- Le otto Convenzioni fondamentali dell'ILO n. 29, 87,98, 100,105, 111, 138 e 182;

- la Convenzione ILO n. 155 sulla salute e la sicurezza nei luoghi di lavoro;
- la Convenzione ILO n. 131 sulla definizione del "salario minimo";
- la Convenzione ILO n. 1 sulla durata del lavoro (industria);
- la Convenzione ILO n. 102 sulla sicurezza sociale (norma minima);
- la "Dichiarazione Universale dei Diritti Umani";
- art. n. 32 della "Convenzione sui Diritti del Fanciullo";
- nonché a favorire attivamente l'applicazione della legislazione nazionale riguardante la salute e la sicurezza nei luoghi di lavoro, il salario minimo vitale, l'adeguato orario di lavoro e la sicurezza sociale (previdenza e assistenza), vigente nei Paesi ove si svolgono le fasi della lavorazione, anche nei vari livelli della propria catena di fornitura (fornitori, subfornitori).

L'appaltatore deve anche avere efficacemente attuato modelli organizzativi e gestionali adeguati a prevenire condotte irresponsabili contro la personalità individuale e condotte di intermediazione illecita o sfruttamento del lavoro.

CAPO VIII – DISPOSIZIONI PER L'ESECUZIONE DELLE OPERE

Art. 27 – Esecuzione in pendenza delle approvazioni

In pendenza delle approvazioni di legge e sotto riserva delle medesime come indicato nel presente Schema di Contratto la Stazione Appaltante, in via d'urgenza, avrà la facoltà di consegnare i lavori in tutto, o anche in parte, all'appaltatore che dovrà procedere all'immediato loro inizio all'espressa condizione che, in caso di mancata approvazione, avrà solo diritto al pagamento di quanto avesse fatto e somministrato per l'esecuzione dei lavori, già compiuti ai prezzi contrattuali, comprese le spese sostenute per opere provvisoriale.

Art. 28 – Ordinazione delle opere

L'Appaltatore dovrà procedere sulla base del cronoprogramma redatto dalla Direzione Lavori allegato al verbale di inizio lavori. Gli appaltatori od i loro assistenti, quando richiesto, dovranno presentarsi all'ufficio Tecnico Comunale per verificare l'andamento dei lavori.

CAPO IX - TERMINI DI ESECUZIONE E PENALI

Art. 29 – Ordini della direzione lavori

Le opere, le prestazioni e le eventuali varianti rispetto al progetto, dovranno essere eseguite secondo il cronoprogramma redatto con la Direzione Lavori.

Qualora risulti che le opere e le forniture non siano effettuate a termini di contratto o secondo le regole d'arte, la Direzione dei lavori ordinerà all'Appaltatore i provvedimenti atti e necessari per eliminare le irregolarità, salvo e riservato il risarcimento all'amministrazione dei danni eventuali.

L'Appaltatore non potrà rifiutarsi di dare immediata esecuzione alle disposizioni ed agli ordini della Direzione, sia che riguardino il modo di esecuzione dei lavori stessi, sia che riguardino il rifiuto o la sostituzione di materiali, salva la facoltà di fare le sue osservazioni.

Nessuna variante o aggiunta nell'esecuzione dei lavori e delle forniture sarà ammessa o riconosciuta se non risulterà ordinata per iscritto dalla Direzione Lavori.

Art. 30 - Consegna e inizio dei lavori (linee guida attuative del nuovo Codice degli Appalti)

Il direttore dei lavori, previa autorizzazione del Rup, provvede alla consegna dei lavori ed è responsabile della corrispondenza del relativo verbale di consegna dei lavori all'effettivo stato dei luoghi. Il processo verbale di consegna, che deve essere redatto in duplice esemplare ed in contraddittorio con l'esecutore, deve contenere:

- a) le condizioni e circostanze speciali locali riconosciute e le operazioni eseguite, come i tracciamenti, gli accertamenti di misura, i collocamenti di sagome e capisaldi;
- b) le aree, i locali, l'ubicazione e la capacità delle cave e delle discariche concesse o comunque a disposizione dell'esecutore, unitamente ai mezzi d'opera per l'esecuzione dei lavori;
- c) la dichiarazione che l'area su cui devono eseguirsi i lavori è libera da persone e cose e, in ogni caso, che lo stato attuale è tale da non impedire l'avvio e la prosecuzione dei lavori;

d) le modalità di azione nel caso in cui siano riscontrate differenze fra le condizioni locali ed il progetto esecutivo prevedendo anche i casi in cui il direttore dei lavori può procedere alla consegna dei lavori parziale o alla consegna d'urgenza. In tale ultimo caso il verbale di consegna indica, altresì, le lavorazioni che l'esecutore deve immediatamente eseguire e, in caso di mancata stipula del contratto, il direttore dei lavori tiene conto di quanto prediposto o sommistrato dall'esecutore, ai fini del rimborso delle relative spese.

Il direttore dei lavori cura, quindi, la consegna dei lavori, comunicando all'esecutore il giorno ed il luogo in cui deve presentarsi, munito del personale idoneo, nonché delle attrezzature e dei materiali necessari per eseguire, ove occorra, il tracciamento dei lavori secondo i piani, profili e disegni di progetto; sono a carico dell'esecutore gli oneri per le spese relative alla consegna, alla verifica e al completamento del tracciamento che fosse stato già eseguito a cura della stazione appaltante. Trascorso inutilmente e senza giustificato motivo il termine assegnato a tali fini dal direttore dei lavori, la stazione appaltante ha facoltà di risolvere il contratto e di incamerare la cauzione.

Nel caso in cui la consegna avvenga in ritardo, per fatto o colpa della stazione appaltante, l'esecutore può richiedere il recesso del contratto e, in caso di accettazione da parte della stazione appaltante, avere il diritto ad un rimborso per le spese contrattuali nonché per le altre spese effettivamente sostenute e documentate in misura comunque non superiore alle seguenti percentuali, calcolate sull'importo netto dell'appalto: a) 1,00 per cento per la parte dell'importo fino a 258.000 euro; b) 0,50 per cento per la eccedenza fino a 1.549.000 euro; c) 0,20 per cento per la parte eccedente i 1.549.000 euro. Il capitolato speciale quantifica il rimborso a favore dell'esecutore, fermi restando i menzionati limiti.

Nel caso di rifiuto dell'istanza di recesso e di tardiva consegna, l'esecutore ha diritto al risarcimento dei danni dipendenti dal ritardo, pari all'interesse legale calcolato sull'importo corrispondente alla produzione media giornaliera prevista dal programma di esecuzione dei lavori nel periodo di ritardo, calcolato dal giorno di notifica dell'istanza di recesso fino alla data di effettiva consegna dei lavori.

In ogni caso, la facoltà della stazione appaltante di non accogliere l'istanza di recesso dell'esecutore non può esercitarsi, con le conseguenze sopra previste, qualora il ritardo nella consegna dei lavori superi la metà del termine utile contrattuale o comunque sei mesi complessivi.

Può inoltre verificarsi che, iniziata la consegna, questa sia sospesa dalla stazione appaltante per ragioni non di forza maggiore, ossia per ragioni non derivanti da avvenimenti straordinari e imprevedibili; in tal caso la sospensione non può durare oltre sessanta giorni e trascorso inutilmente tale termine, l'esecutore ha diritto ai compensi e agli indennizzi sopra indicati con riferimento alla consegna dei lavori in ritardo per fatto o colpa della stazione appaltante.

All'esito delle operazioni di consegna dei lavori, il direttore dei lavori trasmette copia del relativo verbale al Rup e dalla data di sottoscrizione del verbale da parte del direttore dei lavori e dell'esecutore, decorre inutilmente il termine per il compimento dei lavori.

Infine, nel caso di subentro di un esecutore ad un altro nell'esecuzione dell'appalto, il direttore dei lavori redige apposito verbale in contraddittorio con entrambi gli esecutori per accertare la consistenza dei materiali, dei mezzi d'opera e di quant'altro il nuovo esecutore deve assumere dal precedente, e per indicare le indennità da corrispondersi. Qualora l'esecutore sostituito nell'esecuzione dell'appalto non intervenga alle operazioni di consegna, oppure rifiuti di firmare i processi verbali, gli accertamenti sono fatti in presenza di due testimoni ed i relativi processi verbali sono dai medesimi firmati assieme al nuovo esecutore. Trascorso inutilmente e senza giustificato motivo il termine assegnato dal direttore dei lavori al nuovo esecutore, si sospende la consegna e la stazione appaltante ha facoltà di risolvere il contratto e di incamerare la cauzione.

Art. 31 a) – Penalità per ritardi

1. L'accertamento delle inadempienze contrattuali avverrà con formale contestazione scritta da parte della stazione appaltante, mediante accertamenti e sopralluoghi di verifica. In caso di inadempimenti in relazione alle modalità di conduzione dei lavori di cui all'art. 36, verranno applicate le seguenti penali:
 - a) nel caso di mancato rispetto del termine indicato per l'esecuzione delle opere individuate nel cronoprogramma, per ogni giorno naturale consecutivo di ritardo all'inizio o nell'ultimazione dei lavori viene applicata una penale pari a 200,00 € per ogni giorno di ritardo;
 - b) per l'incompleta esecuzione dei lavori, per la mancata rimozione e smaltimento di macerie detriti o manufatti rimossi viene applicata una penale pari a 150,00 € per ogni giorno di ritardo;
2. Tutte le penali di cui al presente articolo sono contabilizzate in detrazione in occasione del pagamento immediatamente successivo al verificarsi della relativa condizione di ritardo.
3. L'importo complessivo delle penali determinate ai sensi dei commi 1 e 2 non può superare il 10% (dieci per cento) dell'importo contrattuale; qualora i ritardi siano tali da comportare una penale di importo superiore alla predetta percentuale trova applicazione l'articolo 17, in materia di risoluzione del contratto.

4. L'applicazione delle penali non pregiudica il risarcimento di eventuali danni o ulteriori oneri sostenuti dalla Stazione appaltante a causa dei ritardi.

Art. 31 b) – **Penalità per la mancata applicazione dei criteri ambientali minimi**

La mancata applicazione delle disposizioni contenute nel capitolato speciale riguardo l'uso di materiali riciclati, comporta l'applicazione delle seguenti penali.

- Se i materiali consegnati in cantiere non rispondono ai criteri previsti nel cap. 2.4 del D.M. 11 Gennaio 2017, non saranno accettati e l'impresa dovrà sostituirli con materiali idonei.
- Se i materiali consegnati in cantiere non rispondono ai criteri previsti nel cap. 2.4 del D.M. 11 Gennaio 2017 e tuttavia vengono messi in opera dall'appaltatore senza autorizzazione del Direttore dei lavori, saranno applicate delle penali pari al 50% del costo del singolo intervento.

La mancata applicazione delle disposizioni contenute nel capitolato speciale riguardo le demolizioni e le rimozioni dei materiali comporta l'applicazione di una penale pari al 50% del costo dell'intervento.

Art. 32 – **Risoluzione del contratto (art. 108 del D.Lgs. 50/2016 e, s.i.m.)**

Fatto salvo quanto previsto ai commi 1, 2 e 4, dell'articolo 107, le stazioni appaltanti possono risolvere un contratto pubblico durante il periodo di sua efficacia, se una o più delle seguenti condizioni sono soddisfatte:

- a) il contratto ha subito una modifica sostanziale che avrebbe richiesto una nuova procedura di appalto ai sensi dell'articolo 106;
 - b) con riferimento alle modificazioni di cui all'articolo 106, comma 1, lettere b) e c) sono state superate le soglie di cui al comma 7 del predetto articolo; con riferimento alle modificazioni di cui all'articolo 106, comma 1, lettera e) del predetto articolo, sono state superate eventuali soglie stabilite dalle amministrazioni aggiudicatrici o dagli enti aggiudicatori; con riferimento alle modificazioni di cui all'articolo 106, comma 2, sono state superate le soglie di cui al medesimo comma 2, lettere a) e b);
 - c) l'aggiudicatario si è trovato, al momento dell'aggiudicazione dell'appalto in una delle situazioni di cui all'articolo 80, comma 1, sia per quanto riguarda i settori ordinari sia per quanto riguarda le concessioni e avrebbe dovuto pertanto essere escluso dalla procedura di appalto o di aggiudicazione della concessione, ovvero ancora per quanto riguarda i settori speciali avrebbe dovuto essere escluso a norma dell'articolo 136, comma 1;
 - d) l'appalto non avrebbe dovuto essere aggiudicato in considerazione di una grave violazione degli obblighi derivanti dai trattati, come riconosciuto dalla Corte di giustizia dell'Unione europea in un procedimento ai sensi dell'articolo 258 TFUE, o di una sentenza passata in giudicato per violazione del presente codice.
- 1-bis. Nelle ipotesi di cui al comma 1 non si applicano i termini previsti dall'articolo 21-nonies della legge 7 agosto 1990 n. 241.

Le stazioni appaltanti devono risolvere un contratto pubblico durante il periodo di efficacia dello stesso qualora:

- a) nei confronti dell'appaltatore sia intervenuta la decadenza dell'attestazione di qualificazione per aver prodotto falsa documentazione o dichiarazioni mendaci;
- b) nei confronti dell'appaltatore sia intervenuto un provvedimento definitivo che dispone l'applicazione di una o più misure di prevenzione di cui al codice delle leggi antimafia e delle relative misure di prevenzione, ovvero sia intervenuta sentenza di condanna passata in giudicato per i reati di cui all'articolo 80.

Quando il direttore dei lavori accerta un grave inadempimento alle obbligazioni contrattuali da parte dell'appaltatore, tale da comprometterne la buona riuscita delle prestazioni, invia al responsabile del procedimento una relazione particolareggiata, corredata dei documenti necessari, indicando la stima dei lavori eseguiti regolarmente, il cui importo può essere riconosciuto all'appaltatore. Egli formula, altresì, la contestazione degli addebiti all'appaltatore, assegnando un termine non inferiore a quindici giorni per la presentazione delle proprie controdeduzioni al responsabile del procedimento. Acquisite e valutate negativamente le predette controdeduzioni, ovvero scaduto il termine senza che l'appaltatore abbia risposto, la stazione appaltante su proposta del responsabile del procedimento dichiara risolto il contratto.

Qualora, al di fuori di quanto previsto al comma 3, l'esecuzione delle prestazioni ritardi per negligenza dell'appaltatore rispetto alle previsioni del contratto, il direttore dei lavori assegna un termine, che, salvo i casi d'urgenza, non può essere inferiore a dieci giorni, entro i quali l'appaltatore deve eseguire le prestazioni. Scaduto il termine assegnato, e redatto processo verbale in contraddittorio con l'appaltatore, qualora l'inadempimento permanga, la stazione appaltante risolve il contratto, fermo restando il pagamento delle penali.

Nel caso di risoluzione del contratto l'appaltatore ha diritto soltanto al pagamento delle prestazioni relative ai lavori, servizi o forniture regolarmente eseguiti, decurtato degli oneri aggiuntivi derivanti dallo scioglimento del contratto.

Il responsabile unico del procedimento nel comunicare all'appaltatore la determinazione di risoluzione del contratto, dispone, con preavviso di venti giorni, che il direttore dei lavori curi la redazione dello stato di consistenza dei lavori già eseguiti, l'inventario di materiali, macchine e mezzi d'opera e la relativa presa in consegna.

Qualora sia stato nominato, l'organo di collaudo procede a redigere, acquisito lo stato di consistenza, un verbale di accertamento tecnico e contabile con le modalità di cui al presente codice. Con il verbale è accertata la corrispondenza tra quanto eseguito fino alla risoluzione del contratto e ammesso in contabilità e quanto previsto nel progetto approvato nonché nelle eventuali perizie di variante; è altresì accertata la presenza di eventuali opere, riportate nello stato di consistenza, ma non previste nel progetto approvato nonché nelle eventuali perizie di variante.

Nei casi di cui ai commi 2 e 3, in sede di liquidazione finale dei lavori, servizi o forniture riferita all'appalto risolto, l'onere da porre a carico dell'appaltatore è determinato anche in relazione alla maggiore spesa sostenuta per affidare ad altra impresa i lavori ove la stazione appaltante non si sia avvalsa della facoltà prevista dall'[articolo 110, comma 1](#).

Nei casi di risoluzione del contratto di appalto dichiarata dalla stazione appaltante l'appaltatore deve provvedere al ripiegamento dei cantieri già allestiti e allo sgombero delle aree di lavoro e relative pertinenze nel termine a tale fine assegnato dalla stessa stazione appaltante; in caso di mancato rispetto del termine assegnato, la stazione appaltante provvede d'ufficio addebitando all'appaltatore i relativi oneri e spese. La stazione appaltante, in alternativa all'esecuzione di eventuali provvedimenti giurisdizionali cautelari, possessori o d'urgenza comunque denominati che inibiscano o ritardino il ripiegamento dei cantieri o lo sgombero delle aree di lavoro e relative pertinenze, può depositare cauzione in conto vincolato a favore dell'appaltatore o prestare fideiussione bancaria o polizza assicurativa con le modalità di cui all'[articolo 93](#), pari all'uno per cento del valore del contratto. Resta fermo il diritto dell'appaltatore di agire per il risarcimento dei danni.

Art. 33 – Recesso (art. 109 del D.Lgs. 50/2016 e, s.i.m.)

1. Fermo restando quanto previsto dagli [articoli 88, comma 4-ter, e 92, comma 4, del decreto legislativo 6 settembre 2011, n. 159](#), la stazione appaltante può recedere dal contratto in qualunque tempo in qualunque momento previo il pagamento dei lavori eseguiti o delle prestazioni relative ai servizi e alle forniture eseguiti nonché del valore dei materiali utili esistenti in cantiere nel caso di lavoro o in magazzino nel caso di servizi o forniture, oltre al decimo dell'importo delle opere, dei servizi o delle forniture non eseguite.

2. Il decimo dell'importo delle opere non eseguite è calcolato sulla differenza tra l'importo dei quattro quinti del prezzo posto a base di gara, depurato del ribasso d'asta e l'ammontare netto dei lavori, servizi o forniture eseguiti.

3. L'esercizio del diritto di recesso è preceduto da una formale comunicazione all'appaltatore da darsi con un preavviso non inferiore a venti giorni, decorsi i quali la stazione appaltante prende in consegna i lavori, servizi o forniture ed effettua il collaudo definitivo e verifica la regolarità dei servizi e delle forniture.

4. I materiali, il cui valore è riconosciuto dalla stazione appaltante a norma del comma 1, sono soltanto quelli già accettati dal direttore dei lavori o dal direttore dell'esecuzione del contratto, se nominato, o dal RUP in sua assenza, prima della comunicazione del preavviso di cui al comma 3.

5. La stazione appaltante può trattenere le opere provvisoriale e gli impianti che non siano in tutto o in parte asportabili ove li ritenga ancora utilizzabili. In tal caso essa corrisponde all'appaltatore, per il valore delle opere e degli impianti non ammortizzato nel corso dei lavori eseguiti, un compenso da determinare nella minor somma fra il costo di costruzione e il valore delle opere e degli impianti al momento dello scioglimento del contratto.

6. L'appaltatore deve rimuovere dai magazzini e dai cantieri i materiali non accettati dal direttore dei lavori e deve mettere i magazzini e i cantieri a disposizione della stazione appaltante nel termine stabilito; in caso contrario lo sgombero è effettuato d'ufficio e a sue spese.

Art. 34 – Lavori non ordinati

Nel caso di risoluzione del contratto l'appaltatore ha diritto soltanto al pagamento delle prestazioni relative ai lavori, servizi o forniture regolarmente eseguiti, decurtato degli oneri aggiuntivi derivanti dallo scioglimento del contratto.

Il responsabile unico del procedimento nel comunicare all'appaltatore la determinazione di risoluzione del contratto, dispone, con preavviso di venti giorni, che il direttore dei lavori curi la redazione dello stato di consistenza dei lavori già eseguiti, l'inventario di materiali, macchine e mezzi d'opera e la relativa presa in consegna.

Qualora sia stato nominato, l'organo di collaudo procede a redigere, acquisito lo stato di consistenza, un verbale di accertamento tecnico e contabile con le modalità di cui al presente codice. Con il verbale è accertata la corrispondenza tra quanto eseguito fino alla risoluzione del contratto e ammesso in contabilità e quanto previsto nel progetto approvato nonché nelle eventuali perizie di variante; è altresì accertata la presenza di eventuali opere, riportate nello stato di consistenza, ma non previste nel progetto approvato nonché nelle eventuali perizie di variante.

Nei casi di cui ai commi 2 e 3 dell'art. 108 del D.Lgs. 50/2016, in sede di liquidazione finale dei lavori, servizi o forniture riferita all'appalto risolto, l'onere da porre a carico dell'appaltatore è determinato anche in relazione alla maggiore spesa sostenuta per affidare ad altra impresa i lavori ove la stazione appaltante non si sia avvalsa della facoltà prevista dall'articolo 110, comma 1 del D.Lgs. 50/2016.

Art. 35 – Inderogabilità dei termini di esecuzione

Non costituiscono motivo di proroga dell'inizio dei lavori, della loro mancata regolare e continuativa conduzione secondo il relativo programma o della loro ritardata ultimazione:

- a) il ritardo nell'installazione del cantiere e nell'allacciamento alle reti tecnologiche necessarie al suo funzionamento, per l'approvvigionamento dell'energia elettrica e dell'acqua;
- b) l'esecuzione di accertamenti integrativi che l'appaltatore ritenesse di dover effettuare per la esecuzione delle opere di fondazione, delle strutture e degli impianti, salvo che siano ordinati dalla direzione dei lavori o concordati con questa;
- c) il tempo necessario per l'esecuzione di prove sui campioni, di sondaggi, analisi e altre prove assimilabili;
- d) il tempo necessario per l'espletamento degli adempimenti a carico dell'appaltatore comunque previsti dal Capitolato speciale d'appalto;
- e) le eventuali controversie tra l'appaltatore e i fornitori, subappaltatori, affidatari, altri incaricati;
- f) le eventuali vertenze a carattere aziendale tra l'appaltatore e il proprio personale dipendente.

CAPO X - MODALITÀ DI ESECUZIONE DEI LAVORI

Art. 36 – Modalità d'esecuzione lavori non previsti da progetto

Eventuali lavorazioni non previste da progetto dovranno essere preventivamente autorizzate dalla Direzione Lavori e verranno contabilizzate a misura con l'applicazione del "Prezzario regionale delle opere pubbliche della Lombardia – edizione 2019" approvato con d.g.r. n. 1129 del 18.12.2018 da Regione Lombardia senza maggiorazione alcuna a qualsiasi titolo, sempre con l'applicazione del ribasso in percentuale stabilito in sede di aggiudicazione.

In particolare, per le prestazioni richieste nel presente appalto, si richiamano i seguenti volumi:

- Volume 1.1: Opere compiute – Civili, urbanizzazione e difesa del suolo;*
- Volume 1.2: Opere compiute – Impianti elettrici e meccanici;*
- Volume 2.1: Costi unitari e piccola manutenzione – civili e urbanizzazioni;*
- Volume 2.2: Costi unitari e piccola manutenzione – Impianti elettrici e meccanici;*
- Volume Specifiche Tecniche.*

I criteri di misurazione saranno quelli previsti dal prezzario, nelle Istituzioni Tecniche a forma di Capitolati Speciali di Appalto per opere pubbliche e, in ultimo, gli usi provinciali.

CAPO XI - SOSPENSIONE E RIPRESA DEI LAVORI

Art. 37 - Sospensioni e proroghe (art. 107 del D.Lgs. 50/2016 e, s.m.i.)

In tutti i casi in cui ricorrano circostanze speciali che impediscono in via temporanea che i lavori procedano utilmente a regola d'arte, e che non siano prevedibili al momento della stipulazione del contratto, il direttore dei lavori può disporre la sospensione dell'esecuzione del contratto, compilando, se possibile con l'intervento dell'esecutore o di un suo legale rappresentante, il verbale di sospensione, con l'indicazione delle ragioni che hanno determinato l'interruzione dei lavori, nonché dello stato di avanzamento dei lavori, delle opere la cui esecuzione rimane interrotta e delle cautele adottate affinché alla ripresa le stesse possano essere continuate ed ultimate senza eccessivi oneri, della consistenza della forza lavoro e dei mezzi d'opera esistenti in cantiere al momento della sospensione. Il verbale è inoltrato al responsabile del procedimento entro cinque giorni dalla data della sua redazione.

La sospensione può, altresì, essere disposta dal RUP per ragioni di necessità o di pubblico interesse, tra cui

l'interruzione di finanziamenti per esigenze di finanza pubblica. Qualora la sospensione, o le sospensioni, durino per un periodo di tempo superiore ad un quarto della durata complessiva prevista per l'esecuzione dei lavori stessi, o comunque quando superino sei mesi complessivi, l'esecutore può chiedere la risoluzione del contratto senza indennità; se la stazione appaltante si oppone, l'esecutore ha diritto alla rifusione dei maggiori oneri derivanti dal prolungamento della sospensione oltre i termini suddetti. Nessun indennizzo è dovuto all'esecutore negli altri casi.

La sospensione è disposta per il tempo strettamente necessario. Cessate le cause della sospensione, il RUP dispone la ripresa dell'esecuzione e indica il nuovo termine contrattuale

Ove successivamente alla consegna dei lavori insorgano, per cause imprevedibili o di forza maggiore, circostanze che impediscano parzialmente il regolare svolgimento dei lavori, l'esecutore è tenuto a proseguire le parti di lavoro eseguibili, mentre si provvede alla sospensione parziale dei lavori non eseguibili, dandone atto in apposito verbale. Le contestazioni dell'esecutore in merito alle sospensioni dei lavori sono iscritte a pena di decadenza nei verbali di sospensione e di ripresa dei lavori, salvo che per le sospensioni inizialmente legittime, per le quali è sufficiente l'iscrizione nel verbale di ripresa dei lavori; qualora l'esecutore non intervenga alla firma dei verbali o si rifiuti di sottoscriverli, deve farne espressa riserva sul registro di contabilità. Quando la sospensione supera il quarto del tempo contrattuale complessivo il responsabile del procedimento dà avviso all'ANAC. In caso di mancata o tardiva comunicazione l'ANAC irroga una sanzione amministrativa alla stazione appaltante di importo compreso tra 50 e 200 euro per giorno di ritardo.

L'esecutore che per cause a lui non imputabili non sia in grado di ultimare i lavori nel termine fissato può richiederne la proroga, con congruo anticipo rispetto alla scadenza del termine contrattuale. In ogni caso la sua concessione non pregiudica i diritti spettanti all'esecutore per l'eventuale imputabilità della maggiore durata a fatto della stazione appaltante. Sull'istanza di proroga decide il responsabile del procedimento, sentito il direttore dei lavori, entro trenta giorni dal suo ricevimento. L'esecutore deve ultimare i lavori nel termine stabilito dagli atti contrattuali, decorrente dalla data del verbale di consegna ovvero, in caso di consegna parziale dall'ultimo dei verbali di consegna. L'ultimazione dei lavori, appena avvenuta, è comunicata dall'esecutore per iscritto al direttore dei lavori, il quale procede subito alle necessarie constatazioni in contraddittorio. L'esecutore non ha diritto allo scioglimento del contratto né ad alcuna indennità qualora i lavori, per qualsiasi causa non imputabile alla stazione appaltante, non siano ultimati nel termine contrattuale e qualunque sia il maggior tempo impiegato.

Nel caso di sospensioni totali o parziali dei lavori disposte dalla stazione appaltante per cause diverse da quelle di cui ai commi 1, 2 e 4, del D.Lgs. 50/2016 l'esecutore può chiedere il risarcimento dei danni subiti, quantificato sulla base di quanto previsto dall'articolo 1382 del codice civile.

CAPO XII – ONERI, OBBLIGHI E RESPONSABILITÀ A CARICO DELL'APPALTATORE

Art. 38 - Oneri e obblighi a carico dell'appaltatore

Sono a carico dell'appaltatore gli oneri e gli obblighi di cui ai commi che seguono:

1. La fedele esecuzione degli ordini impartiti per quanto di competenza, dal direttore dei lavori, in conformità alle pattuizioni contrattuali, in modo che le opere eseguite risultino a tutti gli effetti eseguiti a perfetta regola d'arte, richiedendo al direttore dei lavori tempestive disposizioni scritte per i particolari che eventualmente non risultassero da disegni, dal Capitolato o dalla descrizione delle opere. In ogni caso l'appaltatore non deve dare corso all'esecuzione di aggiunte o varianti non ordinate per iscritto ai sensi dell'articolo 1659 del codice civile;
2. i movimenti di terra e ogni altro onere relativo alla formazione del cantiere attrezzato, in relazione alla entità dell'opera, con tutti i più moderni e perfezionati impianti per assicurare una perfetta e rapida esecuzione di tutte le opere prestabilite, ponteggi e palizzate, adeguatamente protetti, in adiacenza di proprietà pubbliche o private, la recinzione con solido steccato, nonché la pulizia, la manutenzione del cantiere stesso;
3. l'assunzione in proprio, tenendone sollevata la Stazione Appaltante, di ogni responsabilità risarcitoria e delle obbligazioni relative, comunque connesse all'esecuzione delle prestazioni dovute dall'impresa appaltatrice a termini di contratto;
4. l'esecuzione, presso gli Istituti autorizzati, di tutte le prove che verranno, a discrezione e in ogni tempo, ordinate dalla direzione lavori, sui materiali e manufatti impiegati o da impiegarsi nella costruzione, compresa la confezione dei campioni e l'esecuzione di prove di carico che siano ordinate dalla stessa direzione lavori su tutte le opere in calcestruzzo semplice o armato e qualsiasi altra struttura portante, nonché prove di tenuta per le tubazioni; in particolare è fatto obbligo di effettuare almeno un prelievo di calcestruzzo per ogni giorno di getto, che viene datato e conservato;

- 5 le responsabilità sulla non rispondenza degli elementi eseguiti in sito rispetto a quelli progettati o previsti dal capitolato;
- 7 il ricevimento, lo scarico e il trasporto nei luoghi di deposito o nei punti di impiego secondo le disposizioni della direzione lavori, comunque all'interno del cantiere, dei materiali e dei manufatti esclusi dal presente appalto e approvvigionati o eseguiti da altre ditte per conto dell'ente appaltante e per i quali competono a termini di contratto all'appaltatore le assistenze alla posa in opera; i danni che per cause dipendenti dall'appaltatore fossero apportati ai materiali e manufatti suddetti devono essere ripristinati a carico dello stesso appaltatore;
- 8 concedere, su richiesta della direzione lavori, a qualunque altra impresa alla quale siano affidati lavori non compresi nel presente appalto, l'uso parziale o totale dei ponteggi di servizio, delle impalcature, delle costruzioni provvisorie e degli apparecchi di sollevamento per tutto il tempo necessario all'esecuzione dei lavori che l'ente appaltante intenderà eseguire direttamente ovvero a mezzo di altre ditte dalle quali, come dall'ente appaltante, l'impresa non potrà pretendere compensi di sorta, tranne che per l'impiego di personale addetto ad impianti di sollevamento; il tutto compatibilmente con le esigenze e le misure di sicurezza;
- 9 la pulizia del cantiere e delle vie di transito e di accesso allo stesso, compreso lo sgombero dei materiali di rifiuto;
- 10 le spese, i contributi, i diritti, i lavori, le forniture e le prestazioni occorrenti per gli allacciamenti provvisori dei servizi di acqua, energia elettrica, gas e fognatura, necessari per l'esecuzione dei lavori, nonché le spese per le utenze e i consumi dipendenti dai predetti servizi; l'appaltatore si obbliga a concedere, con il solo rimborso delle spese vive, l'uso dei predetti servizi alle altre ditte che eseguono forniture o lavori per conto della Stazione appaltante, sempre nel rispetto delle esigenze e delle misure di sicurezza;
- 11 l'esecuzione o la presentazione di un'opera campione delle singole categorie di lavoro ogni volta che questo sia previsto specificatamente dal capitolato speciale o sia richiesto dalla direzione dei lavori, per ottenere il relativo nullaosta alla realizzazione delle opere simili;
- 12 la fornitura e manutenzione dei cartelli di avviso, di fanali di segnalazione notturna nei punti prescritti e di quanto altro indicato dalle disposizioni vigenti a scopo di sicurezza, nonché l'illuminazione notturna del cantiere;
- 13 la costruzione e la manutenzione entro il recinto del cantiere dei locali ad uso ufficio del personale di direzione lavori e assistenza, arredati, illuminati e provvisti di armadio chiuso a chiave, tavolo, sedie, macchina da scrivere, macchina da calcolo e materiale di cancelleria;
- 14 la predisposizione del personale e degli strumenti necessari per tracciamenti, rilievi, misurazioni, prove e controlli dei lavori tenendo a disposizione del direttore dei lavori i disegni e le tavole per gli opportuni raffronti e controlli, con divieto di darne visione a terzi e con formale impegno di astenersi dal riprodurre o contraffare i disegni e i modelli avuti in consegna;
- 15 la consegna, prima della smobilitazione del cantiere, di un certo quantitativo di materiale di scorta, per le finalità di eventuali successivi ricambi omogenei, previsto dal capitolato speciale o precisato da parte della direzione lavori con ordine di servizio e che viene liquidato in base al solo costo del materiale;
- 16 l'idonea protezione dei materiali impiegati e messi in opera a prevenzione di danni di qualsiasi natura e causa, nonché la rimozione di dette protezioni a richiesta della direzione lavori.
Nel caso di sospensione dei lavori deve essere adottato ogni provvedimento necessario ad evitare deterioramenti di qualsiasi genere e per qualsiasi causa alle opere eseguite, restando a carico dell'appaltatore l'obbligo di risarcimento degli eventuali danni conseguenti al mancato od insufficiente rispetto della presente norma;
- 17 l'adozione, nel compimento di tutti i lavori, dei procedimenti e delle cautele necessarie a garantire l'incolumità degli operai, delle persone addette ai lavori stessi e dei terzi, nonché ad evitare danni ai beni pubblici e privati, osservando le disposizioni contenute nelle vigenti norme in materia di prevenzione infortuni; con ogni più ampia responsabilità in caso di infortuni a carico dell'appaltatore, restandone sollevati la Stazione appaltante, nonché il personale preposto alla direzione e sorveglianza dei lavori.
- 18 l'appaltatore è tenuto ad effettuare il coordinamento scavi, prima della realizzazione dei lavori, richiedendo presso tutti i soggetti diversi dalla Stazione appaltante (Consorti, rogge, privati, Provincia, ANAS, ENEL, Telecom e altri eventuali) interessati direttamente o indirettamente ai lavori, tutti i permessi necessari e a seguire tutte le disposizioni emanate dai suddetti per quanto di competenza, in relazione all'esecuzione delle opere e alla conduzione del cantiere, con esclusione dei permessi e degli altri atti di assenso aventi natura definitiva e afferenti il lavoro pubblico in quanto tale;
- 19 La costruzione di eventuali ponti di servizio, passerelle, accessi, canali e comunque tutte le opere provvisorie occorrenti per mantenere praticabili i passaggi pubblici e privati;
- 20 l'appaltatore dovrà fornire alla stazione appaltante un recapito telefonico relativo a telefono cellulare a cui far capo in caso di emergenza. Non è ammesso l'impiego di segreteria telefonica;

21 relativamente alla disciplina e buon ordine del cantiere, oltre a quanto è disposto dall'art. 6 del Decreto del Ministero dei Lavori Pubblici del 19.4.2000 n. 145, è previsto che:

- l'appaltatore è responsabile della disciplina e del buon ordine nel cantiere e ha l'obbligo di osservare e far osservare al proprio personale le norme di legge e di regolamento;
- l'appaltatore, tramite il direttore di cantiere assicura l'organizzazione, la gestione tecnica e la conduzione del cantiere;
- la direzione del cantiere è assunta dal direttore tecnico dell'impresa o da altro tecnico formalmente incaricato dall'appaltatore ed eventualmente coincidente con il rappresentante delegato. ai sensi dell'art. 4 del Decreto del Ministero dei Lavori Pubblici del 19.4.2000 n. 145;
- prima dell'inizio dei lavori, l'appaltatore ha l'obbligo di comunicare al Responsabile del Procedimento e al Direttore dei lavori il nominativo dei un proprio Direttore tecnico di cantiere, competente per legge all'espletamento delle mansioni inerenti ai lavori da eseguire, assicurando e garantendo sempre la presenza dello stesso sul luogo di lavori oggetto dell'appalto durante lo svolgimento dei medesimi;
- l'impresa aggiudicataria deve garantire, anche in caso di subappalto dei lavori, la copertura del ruolo di Direttore tecnico di cantiere per tutta la durata dei lavori e l'eventuale sostituzione di questa figura dovrà essere comunicata tempestivamente mediante lettera raccomandata alla Stazione Appaltante; in caso di mancata sostituzione i lavori sono sospesi ma il periodo di sospensione non modifica il termine di ultimazione dei lavori stessi;
- in caso di appalto affidato ad associazione temporanea di imprese o a consorzio, l'incarico della direzione di cantiere è attribuito mediante delega conferita da tutte le imprese operanti nel cantiere; la delega deve indicare specificamente le attribuzioni da esercitare dal direttore anche in rapporto a quelle degli altri soggetti operanti nel cantiere;
- il direttore dei lavori ha il diritto, previa motivata comunicazione all'appaltatore, di esigere il cambiamento del direttore di cantiere e del personale per indisciplina, incapacità o grave negligenza;
- l'appaltatore è comunque responsabile dei danni causati dall'imperizia o dalla negligenza di detti soggetti, e risponde nei confronti dell'amministrazione committente per la malafede o la frode dei medesimi nell'impiego dei materiali.

22 L'appaltatore è obbligato a propri oneri e spese a fornire alla Direzione Lavori tutti i documenti previsti dalle norme vigenti relativi alle certificazioni e alle dichiarazioni di conformità delle opere e degli impianti eseguiti;

23 L'appaltatore è obbligato a contrarre a propri oneri e spese ed a consegnare alla Stazione Appaltante all'atto del trasferimento della proprietà una polizza assicurativa indennitaria decennale a beneficio dell'acquirente e con effetto dalla data di ultimazione dei lavori a copertura dei danni materiali e diretti all'immobile, compresi i danni ai terzi, cui sia tenuto ai sensi dell'articolo 1669 del codice civile, derivanti da rovina totale o parziale oppure da gravi difetti costruttivi delle opere, per vizio del suolo o per difetto della costruzione, e comunque manifestatisi successivamente alla stipula del contratto definitivo di compravendita o di assegnazione, ai sensi dell'art. 4 D.Lgs 20 giugno 2005 n. 122.

Art. 39– Opere provvisionali

Nell'esecuzione dei lavori sono a carico dell'appaltatore tutte le opere provvisionali necessarie per la sicurezza delle persone e delle proprietà, sia pubbliche che private.

Art. 40– Custodia del cantiere

E' a carico e a cura dell'appaltatore la custodia e la tutela del cantiere, di tutti i manufatti e dei materiali in esso esistenti, anche se di proprietà della Stazione Appaltante e ciò anche durante periodi di sospensione dei lavori e fino alla presa in consegna dell'opera da parte della Stazione Appaltante.

Art. 41– Cartello di cantiere

L'appaltatore deve, su richiesta del Direttore dei lavori, a propria cura e spese, predisporre ed esporre in sito un cartello indicatore, recante le indicazioni di cui alla Circolare del Ministero dei LL.PP. dell'1 giugno 1990, n. 1729/UL, e curandone i necessari aggiornamenti periodici.

Art. 42 – Manutenzione delle opere sino al certificato di regolare esecuzione

Sino a che non sia intervenuto, con esito favorevole, l'emissione del C.R.E., la manutenzione delle stesse deve essere fatta a cura e spese dell'Appaltatore.

Per tutto il tempo intercorrente dalla redazione del C.R.E, e salve le maggiori responsabilità sancite dall'art. 1669 del codice civile, l'Appaltatore è quindi garante delle opere e delle forniture eseguite, sostituzioni e ripristini che si rendessero necessari.

Durante il periodo in cui la manutenzione è a carico dell'Appaltatore, la manutenzione stessa dovrà essere eseguita nel modo più tempestivo, provvedendo di volta in volta alle riparazioni resesi necessarie senza che occorran particolari inviti da parte della Direzione dei lavori.

Ove però l'Appaltatore non provveda nei termini prescritti dalla Direzione dei lavori con invito o ordine scritto, si procederà d'ufficio e la spesa andrà a debito dell'Appaltatore stesso.

Le riparazioni dovranno essere eseguite a perfetta regola d'arte e all'atto del C.R.E. tutte le opere dovranno apparire in stato di ottima conservazione.

Art. 43 – Spese contrattuali, imposte, tasse

- 1 Sono a carico dell'appaltatore senza diritto di rivalsa:
 - a) le spese contrattuali di cui all'articolo 8 del Capitolato generale d'appalto approvato con D.M. 145/2000;
 - b) le tasse e gli altri oneri per l'ottenimento di tutte le licenze tecniche occorrenti per l'esecuzione dei lavori e la messa in funzione degli impianti;
 - c) le tasse e gli altri oneri dovuti ad enti territoriali (occupazione temporanea di suolo pubblico, passi carrabili, permessi di scarico, canoni di conferimento a discarica ecc.) direttamente o indirettamente connessi alla gestione del cantiere e all'esecuzione dei lavori;
 - d) le spese, le imposte, i diritti di segreteria e le tasse relativi al perfezionamento e alla registrazione del contratto;
- 2 a carico dell'appaltatore restano inoltre le imposte e gli altri oneri, che, direttamente o indirettamente gravino sui lavori e sulle forniture oggetto dell'appalto;
- 3 il presente contratto è soggetto all'imposta sul valore aggiunto (I.V.A.); l'I.V.A. è regolata dalla legge; tutti gli importi citati nel presente Schema di contratto si intendono I.V.A. esclusa.

Art. 44 – Divieto di deposito nei locali ed aree comunali

E' vietato all'appaltatore, salvo l'autorizzazione scritta dell'ufficio tecnico, di depositare materiale, attrezzature o arnesi di fabbrica negli edifici comunali nelle relative aree pertinenziali dove non si effettuano lavori o di depositarne in quantità maggiore del necessario in quelli nei quali i lavori e le forniture vengono eseguiti. Ad opera compiuta, i materiali eccedenti dovranno essere immediatamente sgombrati a cura dell'Appaltatore. L'Amministrazione resta in ogni caso esonerata da ogni responsabilità per danni, guasti o asportazioni del materiale depositato.

CAPO XIII - CONTABILIZZAZIONE DEI LAVORI

Art. 45 - Lavori a misura

Relativamente ai lavori a misura presenti nel presente appalto:

- 1 La misurazione e la valutazione dei lavori a misura sono effettuate secondo le specificazioni date dall'art. 185 del D.P.R. 207/2010 fino all'emanazione delle linee-guida ANAC e dei decreti del MIT attuativi del d.lgs. n. 50 del 2016 e nell'enunciazione delle singole voci presenti nell'elenco prezzi d'offerta; in caso diverso sono utilizzate per la valutazione dei lavori le dimensioni nette delle opere eseguite rilevate in loco, senza che l'appaltatore possa far valere criteri di misurazione o coefficienti moltiplicatori che modifichino le quantità realmente poste in opera;
- 2 non sono comunque riconosciuti nella valutazione delle opere ingrossamenti o aumenti dimensionali di alcun genere non rispondenti ai disegni di progetto se non saranno stati preventivamente autorizzati dal Direttore dei Lavori;
- 3 nel corrispettivo per l'esecuzione dei lavori a misura s'intende sempre compresa ogni spesa occorrente per dare l'opera compiuta sotto le condizioni stabilite dal capitolato speciale d'appalto e secondo i tipi indicati e previsti negli atti progettuali; la contabilizzazione dei lavori sarà normalmente eseguita a opere compiute e potrà, su insindacabile giudizio della D.L., essere eseguita in economia solamente in via eccezionale e per particolari tipi di lavorazioni;

- 4 gli oneri per la sicurezza per la parte prevista a misura sono valutati sulla base dei prezzi unitari riportati dall'Amministrazione nella lista delle categorie di lavoro e forniture previste per l'appalto o dall'elenco prezzi unitari, con le quantità rilevabili ai sensi del presente articolo;
per quanto concerne opere e forniture a misura, la contabilizzazione, nel caso di aggiudicazione sulla base di offerta a prezzi unitari, avverrà, applicando alle quantità eseguite, i prezzi posti a base d'asta, riportati nel "Prezzario regionale delle opere pubbliche della Lombardia – edizione 2019" approvato con d.g.r. n. 1129 del 18.12.2018 da Regione Lombardia.

In particolare, per le prestazioni richieste nel presente appalto, si richiamano i seguenti volumi:

Volume 1.1: Opere compiute – Civili, urbanizzazione e difesa del suolo;
Volume 1.2: Opere compiute – Impianti elettrici e meccanici;
Volume 2.1: Costi unitari e piccola manutenzione – civili e urbanizzazioni;
Volume 2.2: Costi unitari e piccola manutenzione – Impianti elettrici e meccanici;
Volume Specifiche Tecniche.

- 5 all'importo complessivo così determinato verrà applicato lo sconto contrattuale.

Art. 46 – Mano d'opera

Rilevazione costo della mano d'opera: i costi orari della mano d'opera sono comprensivi della retribuzione, dei contributi ed oneri.

Art. 47 - Noleggi

Le macchine, gli attrezzi, i materiali e le opere date a noleggio all'Appaltatore, debbono essere conformi alle normative vigenti, in perfetto stato e completi di accessori per il loro impiego. E' a carico dell'Appaltatore la manutenzione di detti mezzi dati a noleggio per la loro conservazione in costante efficienza.

I noleggi, salvo diverse precisazioni, verranno retribuiti per le giornate e/o le ore di effettivo lavoro, rimanendo escluso ogni altro compenso per qualsiasi causa e verranno riconosciuti solo quando non risulti già l'obbligo di tale prestazione da parte dell'Appaltatore in forza del contratto o perché incorporata in prezzi appositi. Quando per disposizione della Direzione Lavori, verranno impiegati mezzi meccanici in genere e/o macchine operatrici che non si trovano già sulla sede dei lavori, si computerà il tempo di quattro ore come noleggio minimo operativo da retribuire all'Appaltatore.

Oltre le quattro ore di impiego si computeranno le ore effettive di lavoro. Nei casi in cui il mezzo meccanico si trova già sulla sede dei lavori, verrà sempre computato il tempo di effettivo impiego.

Gli autocarri dovranno essere forniti ogni volta in base a semplice richiesta della Direzione Lavori, nel tipo adeguato alla natura dei lavori, anche con cassa ribaltabile. I prezzi di noleggio per tutti i mezzi meccanici (mezzi di trasporto, mezzi speciali, macchine operatrici, macchine di cantiere, mezzi ausiliari) sono comprensivi sempre delle incidenze relative al trasporto in cantiere e della manutenzione per la conservazione in efficienza, degli attrezzi in uso e della loro sostituzione, di equipaggiamento e di corredo e/o alla sorveglianza continua o discontinua, necessari per una prestazione continua in piena efficienza e funzionalità. Eventuali disposizioni diverse possono trovare riferimento soltanto in espresse e puntuali precisazioni del Capitolato Speciale specifico attinente all'opera da eseguire.

I prezzi di noleggio di tutti i mezzi meccanici e dotati di proprio motore (mezzi di trasporto, mezzi speciali, macchine operatrici, macchine da cantiere, mezzi ausiliari) sono comprensivi sempre dei consumi energetici, dei carburanti e dei lubrificanti necessari e tutto a carico dell'Appaltatore.

Salvo i casi diversamente precisati, il prezzo di noleggio verrà applicato per il solo tempo di effettivo servizio e comunque retribuito soltanto se non risulti già l'obbligo della prestazione a carico dell'appaltatore in forza di specifica clausola contrattuale o l'incorporamento dell'onere stesso in un prezzo comprendente diversi magisteri.

Art. 48 a) – Specifiche tecniche dei materiali (cap. 2.4 del D.M. 11 Gennaio 2017)

Allo scopo di ridurre l'impatto ambientale sulle risorse naturali, di aumentare l'uso di materiali riciclati aumentando così il recupero dei rifiuti, con particolare riguardo ai rifiuti da demolizione e costruzione, fermo restando il rispetto di tutte le norme vigenti e di quanto previsto dalle specifiche norme tecniche di prodotto, durante i lavori che prevedono l'applicazione di nuovi materiali o che vanno a sostituire materiali già esistenti nella costruzione, l'Appaltatore deve adottare i criteri stabiliti dal D.M. 11 Gennaio 2017.

I materiali usati per l'esecuzione dei lavori devono rispondere ai criteri previsti nel cap. 2.4 del D.M. 11 Gennaio 2017. L'appaltatore dovrà presentare la documentazione tecnica alla Stazione Appaltante in fase di esecuzione dei lavori, nelle modalità indicate nel capitolato speciale.

Art. 48 b) – Demolizione e Rimozione dei materiali (cap. 2.5 del D.M. 11 Gennaio 2017)

Le demolizioni e le rimozioni dei materiali devono essere eseguite in modo da favorire, il trattamento e recupero delle varie frazioni di materiali.

Nei casi di ristrutturazione, manutenzione e demolizione, almeno il 70% in peso dei rifiuti non pericolosi generati durante la demolizione e rimozione di edifici, parti di edifici, manufatti di qualsiasi genere presenti in cantiere, ed escludendo gli scavi, deve essere avviato a operazioni di preparazione per il riutilizzo, recupero o riciclaggio.

L'Appaltatore dovrà effettuare una verifica precedente alla demolizione al fine di determinare ciò che può essere riutilizzato, riciclato o recuperato. Tale verifica include le seguenti operazioni:

- 1) individuazione e valutazione dei rischi di rifiuti pericolosi che possono richiedere un trattamento o un trattamento specialistico o emissioni che possono sorgere durante la demolizione;
- 2) una stima delle quantità con una ripartizione dei diversi materiali da costruzione;
- 3) una stima della percentuale di riutilizzo e il potenziale di riciclaggio sulla base di proposte di sistemi di selezione durante il processo di demolizione;
- 4) una stima della percentuale potenziale raggiungibile con altre forme di recupero dal processo di demolizione.

L'Appaltatore deve presentare una verifica precedente alla demolizione che contenga le informazioni specificate nel criterio, allegare un piano di demolizione e recupero e una sottoscrizione di impegno a trattare i rifiuti da demolizione o a conferirli ad un impianto autorizzato al recupero dei rifiuti.

Art. 49 – Opere in economia con personale comunale

L'Amministrazione si riserva di provvedere per proprio conto, mediante suoi operai e con materiale di sua proprietà o fornito dall'Appaltatore, all'esecuzione di tutte quelle opere che reputerà di far eseguire.

Art. 50 – Fondi a disposizione delle stazioni appaltanti (art. 178 del D.P.R. 207/2010 fino l'emanazione delle linee-guida ANAC e dei decreti del MIT attuativi del d.lgs. n. 50 del 2016)

Il fondo posto a disposizione delle stazioni appaltanti, risultante dal quadro economico allegato al progetto approvato, ha le seguenti destinazioni:

- a) lavori in economia previsti in progetto ma esclusi dall'appalto, ivi inclusi i rimborsi previa fattura;
- b) rilievi, accertamenti e indagini preliminari comprese le eventuali prove di laboratorio per materiali, di cui all'articolo 16, comma 1, lettera b), punto 11;
- c) allacciamenti ai pubblici servizi;
- d) maggiori lavori imprevisti;
- e) adeguamento dei prezzi ai sensi dell'articolo 133, commi 3 e 4, del codice;
- f) acquisizione o espropriazione di aree o immobili e pertinenti indennizzi;
- g) spese di cui agli articoli 90, comma 5, e 92, comma 7-bis, del codice, spese tecniche di progettazione, direzione lavori, assistenza giornaliera, contabilità, liquidazione e assistenza ai collaudi, coordinamento della sicurezza in fase di progettazione ed esecuzione, l'importo relativo all'incentivo di cui all'articolo 92, comma 5, del codice, nella misura corrispondente alle prestazioni che dovranno essere svolte dal personale dipendente;
- h) spese per attività tecnico-amministrative connesse alla progettazione, di supporto al responsabile del procedimento, e di verifica e validazione;
- i) spese per commissioni giudicatrici;
- l) spese per le verifiche ordinate dal direttore lavori di cui all'articolo 148, comma 4;
- m) spese per collaudi;
- n) imposta sul valore aggiunto, eventuali altre imposte e contributi dovuti per legge;
- o) spese per pubblicità e, ove previsto, per opere d'arte.

Per disporre, durante l'esecuzione dei lavori, delle somme di cui alle lettere a), d) e g), è necessaria l'autorizzazione delle stazioni appaltanti.

CAPO XIV - LIQUIDAZIONE DEI CORRISPETTIVI

Art. 51– Acconti e Pagamenti

1. Il pagamento avverrà in un'unica rata a saldo finale al termine dell'esecuzione dei lavori, contabilizzati ai sensi degli articoli 18, 19, 20 e 21, al netto del ribasso d'asta, comprensivi della quota relativa degli oneri per la sicurezza.
2. Ai sensi dell'articolo 30, comma 5, del D.Lgs n. 50/2016, a garanzia dell'osservanza delle norme in materia di contribuzione previdenziale e assistenziale, sull'importo netto progressivo dei lavori è operata una ritenuta dello 0,50% (zero virgola cinquanta per cento), da liquidarsi, nulla ostando, in sede di conto finale.
3. Entro 45 (quarantacinque) giorni dal verificarsi delle condizioni di cui al comma 1:
 - a) il direttore dei lavori redige la contabilità ed emette lo stato di avanzamento dei lavori, ai sensi dell'articolo 194 del d.P.R. n. 207 del 2010, che deve recare la dicitura: «lavori a tutto il» con l'indicazione della data di chiusura;
 - b) il R.U.P. emette il conseguente certificato di pagamento, ai sensi dell'articolo 195 del d.P.R. n. 207 del 2010, che deve riportare esplicitamente il riferimento al relativo stato di avanzamento dei lavori di cui alla lettera a), con l'indicazione della data di emissione.
4. La Stazione appaltante provvede al pagamento del predetto certificato entro i successivi 30 (trenta) giorni, mediante emissione dell'apposito mandato e alla successiva erogazione a favore dell'appaltatore, previa presentazione di regolare fattura fiscale, ai sensi dell'articolo 185 del decreto legislativo 18 agosto 2000, n. 267.
5. Ai sensi dell'articolo 141, comma 3, del d.P.R. n. 207 del 2010, qualora i lavori rimangano sospesi per un periodo superiore a 45 (quarantacinque) giorni, per cause non dipendenti dall'appaltatore, si provvede alla redazione dello stato di avanzamento e all'emissione del certificato di pagamento, prescindendo dall'importo minimo di cui al comma 1.
6. Ai sensi dell'articolo 48-bis del d.P.R. 29 settembre 1973, n. 602, come introdotto dall'articolo 2, comma 9, della legge 24 novembre 2006, n. 286, e dell'articolo 118, commi 3 e 6, del Codice dei contratti, l'emissione di ogni certificato di pagamento è subordinata:
 - a) all'acquisizione del DURC dell'appaltatore, ai sensi dell'articolo 53, comma 2;
 - b) qualora l'appaltatore abbia stipulato contratti di subappalto, che siano state trasmesse le fatture quietanziate del subappaltatore/cottimista entro il termine di 20 (venti) giorni dal pagamento precedente o provvede al pagamento diretto del subappaltatore per le prestazioni eseguite qualora sia microimpresa o piccola impresa;
 - c) all'ottemperanza alle prescrizioni di cui all'articolo 66 in materia di tracciabilità dei pagamenti;
 - d) all'accertamento, da parte della stazione appaltante, che il beneficiario non sia inadempiente all'obbligo di versamento derivante dalla notifica di una o più cartelle di pagamento per un ammontare complessivo pari almeno all'importo da corrispondere, con le modalità di cui al d.m. 18 gennaio 2008, n. 40. In caso di inadempienza accertata, il pagamento è sospeso e la circostanza è segnalata all'agente della riscossione competente per territorio, ai fini dell'esercizio dell'attività di riscossione delle somme iscritte a ruolo.
7. In caso di ritardo nel pagamento delle retribuzioni dovute al personale dipendente dell'appaltatore, dei subappaltatori o dei soggetti titolari di subappalti e cottimi, impiegato nel cantiere, il R.U.P. invita per iscritto il soggetto inadempiente, ed in ogni caso l'appaltatore, a provvedere entro 15 (quindici) giorni. Decorso infruttuosamente il suddetto termine senza che sia stata contestata formalmente e motivatamente la fondatezza della richiesta, la Stazione appaltante provvede alla liquidazione del certificato di pagamento di cui al comma 5, trattenendo una somma corrispondente ai crediti vantati dal personale dipendente, ai fini di cui all'articolo 52, comma 3.
8. Il conto finale dei lavori è redatto entro 45 giorni dalla data della loro ultimazione, accertata con apposito verbale; è sottoscritto dal direttore di lavori e trasmesso al R.U.P.; col conto finale è accertato e proposto l'importo della rata di saldo, qualunque sia il suo ammontare, la cui liquidazione definitiva ed erogazione è subordinata all'emissione del certificato di cui al comma 3 e alle condizioni di cui al comma 4.
9. Il conto finale dei lavori deve essere sottoscritto dall'appaltatore, su richiesta del R.U.P., entro il termine perentorio di 30 giorni; se l'appaltatore non firma il conto finale nel termine indicato, o se lo firma senza confermare le domande già formulate nel registro di contabilità, il conto finale si ha come da lui definitivamente accettato. Il R.U.P. formula in ogni caso una sua relazione al conto finale.

10. La rata di saldo, unitamente alle ritenute di cui all'articolo 27, comma 2, nulla ostando, è pagata entro 90 giorni dopo l'avvenuta emissione del certificato di collaudo provvisorio/di regolare esecuzione (previa presentazione di regolare fattura fiscale, ai sensi dell'articolo 185 del decreto legislativo 18 agosto 2000, n. 267.
11. Salvo quanto disposto dall'articolo 1669 del codice civile, l'appaltatore risponde per la difformità ed i vizi dell'opera, ancorché riconoscibili, purché denunciati dalla Stazione appaltante entro 24 (ventiquattro) mesi dall'ultimazione dei lavori riconosciuta e accettata.
12. Al pagamento della rata a saldo si applicano le condizioni di cui all'articolo 27, commi 7 e 8.

Art. 52 – Anticipazione del prezzo

Sul valore stimato dell'appalto viene calcolato l'importo dell'anticipazione del prezzo pari al 20 per cento da corrispondere all'appaltatore entro quindici giorni dall'effettivo inizio dei lavori. L'erogazione dell'anticipazione è subordinata alla costituzione di garanzia fideiussoria bancaria o assicurativa di importo pari all'anticipazione maggiorato del tasso di interesse legale applicato al periodo necessario al recupero dell'anticipazione stessa secondo il cronoprogramma dei lavori. La predetta garanzia è rilasciata da imprese bancarie autorizzate ai sensi del decreto legislativo 1° settembre 1993, n. 385, o assicurative autorizzate alla copertura dei rischi ai quali si riferisce l'assicurazione e che rispondano ai requisiti di solvibilità previsti dalle leggi che ne disciplinano la rispettiva attività. La garanzia può essere, altresì, rilasciata dagli intermediari finanziari iscritti nell'albo degli intermediari finanziari di cui all'articolo 106 del decreto legislativo 1° settembre 1993, n. 385. L'importo della garanzia viene gradualmente ed automaticamente ridotto nel corso dei lavori, in rapporto al progressivo recupero dell'anticipazione da parte delle stazioni appaltanti. Il beneficiario decade dall'anticipazione, con obbligo di restituzione, se l'esecuzione dei lavori non procede, per ritardi a lui imputabili, secondo i tempi contrattuali. Sulle somme restituite sono dovuti gli interessi legali con decorrenza dalla data di erogazione della anticipazione.

Art. 53 – Ritenute

In caso di inadempienza contributiva risultante dal documento unico di regolarità contributiva relativo a personale dipendente dell'affidatario o del subappaltatore o dei soggetti titolari di subappalti e cottimi di cui all'articolo 105, impiegato nell'esecuzione del contratto, la stazione appaltante trattiene dal certificato di pagamento l'importo corrispondente all'inadempienza per il successivo versamento diretto agli enti previdenziali e assicurativi, compresa, nei lavori, la cassa edile. Sull'importo netto progressivo delle prestazioni è operata una ritenuta dello 0,50 per cento; le ritenute possono essere svincolate soltanto in sede di liquidazione finale, dopo l'approvazione da parte della stazione appaltante del certificato di collaudo o di verifica di conformità, previo rilascio del documento unico di regolarità contributiva.

Art. 54 - Revisione prezzi (art. 106 comma 1 D.Lgs. 50/2016 e, s.m.i.)

Per i contratti relativi ai lavori, le variazioni di prezzo in aumento o in diminuzione possono essere valutate, sulla base dei prezzi di cui all'articolo 23, comma 7, del D.Lgs. 50/2016 e, s.m.i. , solo per l'eccedenza rispetto al dieci per cento rispetto al prezzo originario e comunque in misura pari alla metà.

Art. 55- Cessione del contratto e cessione dei crediti (art. 106 comma 13 del D.Lgs. 50/2016)

Si applicano le disposizioni di cui alla legge 21 febbraio 1991, n. 52. Ai fini dell'opponibilità alle stazioni appaltanti, le cessioni di crediti devono essere stipulate mediante atto pubblico o scrittura privata autenticata e devono essere notificate alle amministrazioni debitorie. Fatto salvo il rispetto degli obblighi di tracciabilità, le cessioni di crediti da corrispettivo di appalto, concessione, concorso di progettazione, sono efficaci e opponibili alle stazioni appaltanti che sono amministrazioni pubbliche qualora queste non le rifiutino con comunicazione da notificarsi al cedente e al cessionario entro quarantacinque giorni dalla notifica della cessione. Le amministrazioni pubbliche, nel contratto stipulato o in atto separato contestuale, possono preventivamente accettare la cessione da parte dell'esecutore di tutti o di parte dei crediti che devono venire a maturazione. In ogni caso l'amministrazione cui è stata notificata la cessione può opporre al cessionario tutte le eccezioni opponibili al cedente in base al contratto relativo a lavori, servizi, forniture, progettazione, con questo stipulato.

Art. 56 – Tracciabilità dei flussi finanziari

Obblighi dell'appaltatore relativi alla tracciabilità dei flussi finanziari

L'appaltatore assume tutti gli obblighi di tracciabilità dei flussi finanziari di cui all'art. 3 della Legge 13 agosto 2010, n° 136 e successive modifiche;

L'appaltatore si impegna a dare immediata comunicazione alla stazione appaltante ed alla prefettura-ufficio territoriale del Governo della provincia competente della notizia dell'inadempimento della propria controparte (subappaltatore/subcontraente) agli obblighi di tracciabilità finanziaria.

Obblighi del subappaltatore/subcontraente relativi alla tracciabilità dei flussi finanziari

L'impresa in qualità di subappaltatore/subcontraente dell'impresa appaltatrice nell'ambito del contratto sottoscritto con l'Ente, identificato con il CIG n. (...)/CUP n. (...), assume tutti gli obblighi di tracciabilità dei flussi finanziari di cui all'articolo 3 della legge 13 agosto 2010, n. 136 e successive modifiche.

L'impresa in qualità di subappaltatore/subcontraente dell'impresa appaltatrice, si impegna a dare immediata comunicazione all'Ente della notizia dell'inadempimento della propria controparte agli obblighi di tracciabilità finanziaria.

L'impresa, in qualità di subappaltatore/subcontraente dell'impresa appaltatrice, si impegna ad inviare copia del presente contratto all'Ente.

CAPO XV - CONTROLLI

Art. 57– Accertamento delle opere

Il Direttore dei Lavori potrà procedere in qualsiasi momento alla misurazione delle opere compiute; qualora l'Appaltatore non si presti ad eseguire in contraddittorio tali operazioni, gli verrà assegnato per iscritto un termine non inferiore a cinque giorni e, nel caso egli non si presenti, tutti i maggiori oneri che si dovranno per conseguenza sostenere gli verranno addebitati e saranno trattenuti dalla prima rata d'acconto e/o dalla cauzione.

In tale evenienza, inoltre, l'Appaltatore non potrà avanzare riserve o richieste di sorta per l'eventuale ritardo con cui si procedesse alla contabilizzazione dei lavori eseguiti ed alla emissione dei certificati di pagamento.

Indipendentemente da quanto sopra, l'Appaltatore é comunque tenuto a richiedere a tempo opportuno alla Direzione dei Lavori di provvedere in contraddittorio a quelle misure d'opere e somministrazioni e a quegli accertamenti che successivamente, col procedere dei lavori, non si potessero più eseguire, come pure alla pesatura e manutenzione di tutto ciò che dovrà essere pesato e misurato prima del collocamento in opera.

Se, per non esser stata chiesta la ricognizione a tempo debito, non si potessero poi eventualmente accertare in modo esatto le quantità e le qualità dei lavori compiuti dall'Appaltatore, questi dovrà accettare la stima che verrà fatta dalla Direzione dei Lavori o sopportare tutte le spese e i danni che si dovessero incontrare per una tardiva ricognizione.

CAPO XVI - SPECIFICHE MODALITÀ E TERMINI PER IL RILASCIO DEL C.R.E.

Art. 58– Certificato di regolare esecuzione

I contratti pubblici sono soggetti a collaudo per i lavori e a verifica di conformità per i servizi e per le forniture, per certificare che l'oggetto del contratto in termini di prestazioni, obiettivi e caratteristiche tecniche, economiche e qualitative sia stato realizzato ed eseguito nel rispetto delle previsioni contrattuali e delle attuazioni concordate in sede di aggiudicazione o affidamento. Per i contratti pubblici di importo inferiore alla soglia europea di cui all'articolo 35 del codice appalti, il certificato di collaudo dei lavori e il certificato di verifica di conformità, nei casi espressamente individuati dal decreto di cui al comma 8, possono essere sostituiti dal certificato di regolare esecuzione rilasciato per i lavori dal direttore dei lavori e dal responsabile unico del procedimento.

Il certificato di regolare esecuzione è emesso non oltre tre mesi dalla ultimazione dei lavori e contiene gli elementi di cui all'articolo 229 del D.P.R. 207/2010.

Per il certificato di regolare esecuzione si applicano le disposizioni previste dagli articoli 229, comma 3, 234, commi 2, 3 e 4, e 235.

CAPO XVII – MODALITA' DI SOLUZIONE DELLE CONTROVERSIE

Art. 59 - **Contenziosi e controversie**

1. Ove non si proceda all'accordo bonario ai sensi dell'articolo 50 e l'appaltatore confermi le riserve, la definizione di tutte le controversie derivanti dall'esecuzione del contratto è devoluta all'autorità giudiziaria competente presso il Foro di Monza (Mb) ed è esclusa la competenza arbitrale.
2. La decisione sulla controversia dispone anche in ordine all'entità delle spese di giudizio e alla loro imputazione alle parti, in relazione agli importi accertati, al numero e alla complessità delle questioni.

Lavori di manutenzione straordinaria cimitero di via dei Crisantemi

CAPITOLATO SPECIALE DI APPALTO

parte II

Il capitolato speciale d'appalto, per quanto concerne questa tipologia di lavori, è contenuto nel Prezzario Regione Lombardia come sotto specificato.

Volume Specifiche Tecniche Prezzario Regione Lombardia

GENERALITA' ED USO DELLE NORME TECNICHE

Il presente Capitolato Speciale d'Appalto – *parte II* demanda alle disposizioni tecniche generali, da pagina 0 a 276, riunite in modo sistematico e riportate nel Volume Prescrizioni Tecniche del prezzario della Regione Lombardia 2019.

Nell'esecuzione di tutte le lavorazioni, le opere, le forniture, i componenti, anche relativamente a sistemi e subsistemi d'impianti tecnologici oggetto dell'appalto, dovranno, dunque, essere rispettate tutte le prescrizioni di legge e di regolamento in materia di qualità, provenienza e accettazione dei materiali e componenti nonché, per quanto concerne la descrizione, i requisiti di prestazione e le modalità d'esecuzione di ogni categoria di lavoro, tutte le indicazioni contenute o richiamate contrattualmente nel presente capitolato speciale di appalto e negli elaborati di Progetto.



CiniselloBalsamo

Comune di Cinisello Balsamo
Settore Management del Territorio
Servizio Lavori Pubblici

PROGETTO DEFINITIVO/ESECUTIVO
LAVORI DI MANUTENZIONE STRAORDINARIA CIMITERO DI VIA
DEI CRISANTEMI

SCHEMA DI CONTRATTO

IL DIRIGENTE DEL SETTORE MANAGEMENT DEL
TERRITORIO:

Arch. Elena Todeschini

RESPONSABILE UNICO DEL PROCEDIMENTO:

Ing. Vladimiro Visco Gilardi

PROGETTISTI:

Arch. Veronica Tentori

Geom. Deborah Gallizzo

Geom. Claudio Calderaro

NOVEMBRE 2019

Settore Management del territorio
Servizio Lavori Pubblici
Via Giordano 3, 20092 Cinisello Balsamo (MI)
Tel. 02 66023.1 fax 02 66023445
C.F. 01971350150 - P.I. 00727780967

REPUBBLICA ITALIANA
COMUNE DI CINISELLO BALSAMO
CITTA' METROPOLITANA DI MILANO

REP. N.

OGGETTO: Lavori di manutenzione straordinaria cimitero di via dei Crisantemi

L'anno duemiladiciannove, il giorno ... del mese di, in Cinisello Balsamo e nella sede municipale di Cinisello Balsamo.

Dinanzi a me dott., Segretario Generale del Comune di Cinisello Balsamo, abilitato dall'art. 97 del D.Lgs. 267/2000 a ricevere gli atti pubblici nei quali il Comune di Cinisello Balsamo è parte, in conformità a quanto dispone la Legge sul Notariato, sono personalmente comparsi i Signori:

- 1), nato a(....) il....., nella sua qualità di Dirigente Responsabile del Settore Governo del Territorio del Comune di Cinisello Balsamo (Codice Fiscale), il quale dichiara di agire in nome, per conto e nell'interesse dell'Amministrazione che rappresenta in forza della disposizione di cui all'art. 107 c.3 del T.U. delle Leggi sull'Ordinamento degli Enti Locali, ed in esecuzione della determinazione n. ... del ... ;
- 2) , nato a (...) il, residente a.....in Via n. ... , titolare¹ della ditta di, iscritta nel Registro delle Imprese presso la Camera di Commercio di al n. ... , Codice Fiscale, che, per brevità, nel prosieguo, verrà chiamata "appaltatore" o "ditta appaltatrice".

Detti comparenti, della cui identità personale e capacità giuridica io Segretario Comunale sono personalmente certo, di comune accordo e con il mio consenso rinunziano espressamente all'assistenza dei testimoni.

PREMESSO

Che con deliberazione della Giunta Comunale di Cinisello Balsamo n. ... del, esecutiva, **oppure** determinazione del Dirigente Responsabile del Settore Governo del Territorio n. ... in data è stato approvato il progetto definitivo/esecutivo dei "**Lavori di manutenzione straordinaria cimitero di via dei Crisantemi**" nell'importo complessivo di Euro, di cui Euro per lavori a base d'appalto, Euro per oneri per la sicurezza e Euro..... per somme a disposizione dell'Amministrazione;

Che tale opera risulta finanziata con mezzi del Bilancio comunale di Previsione-Esercizio Finanziario;²

Che a seguito di regolare gara espletata secondo le modalità di cui all'art. del D.Lgs. 50/2016 e s.m.i., per i lavori di che trattasi è stata proposta aggiudicataria l'impresa di, offerente il ribasso del% (.....per cento) come risulta dall'apposito verbale di gara in data

¹ oppure legale rappresentante oppure amministratore unico oppure procuratore generale (o speciale) in forza dell'atto di procura generale (o speciale) Rep. n. ... in data a rogito del dott., Notaio in

² oppure "Che tale opera risulta finanziata con mutuo di pari importo appositamente contratto con"

Che con determinazione del Dirigente Responsabile del Settore Governo del Territorio n. ... in data i lavori in argomento sono stati aggiudicati in via definitiva alla medesima impresa nell'importo complessivo di Euro, oltre a Euro per oneri per la sicurezza, non soggetti a ribasso d'asta = € _____ + IVA di legge;

Che, in esecuzione della disposizione di cui all'art. 98 del D.Lgs. 20/2016, l'Ufficio competente ha provveduto in data _____ a pubblicare all'albo pretorio del Comune di Cinisello Balsamo, sul profilo del committente della stazione appaltante, sul sito informatico del Ministero delle Infrastrutture di cui al D.M. 6 aprile 2001 e sulla piattaforma digitale istituita presso l'ANAC apposito avviso da cui risulta l'esito della gara in questione;

Che l'Appaltatore ha presentato in data.....la dichiarazione richiesta dal D.P.C.M. 11 maggio 1991 n. 187;

Che la Stazione Appaltante ha acquisito il documento unico di regolarità contributiva dalla sede di in data – prot. com.le n. del – .

Che l'Appaltatore ha dichiarato, in sede di gara, di essere in regola con le norme che disciplinano il diritto al lavoro dei disabili (L. 12 marzo 1999, n. 68) **ovvero** che l'impresa non è tenuta al rispetto delle norme che disciplinano il diritto al lavoro dei disabili (L. 12 marzo 1999, n. 68), avendo alle dipendenze un numero di lavoratori inferiore a quindici **ovvero** che l'impresa, avendo alle dipendenze un numero di lavoratori compreso tra 15 e 35 e non avendo proceduto – successivamente al 18.1.2000 – ad assunzioni che abbiano incrementato l'organico, non è attualmente obbligata a presentare il prospetto informativo di cui all'art. 9 della L.68/99;

Che in data 7.09.2015 è stato sottoscritto, riproponendo, con i necessari aggiornamenti ed integrazioni, i contenuti del Protocollo d'intesa siglato il 7.09.2015, tra gli altri dal Ministero dell'Interno, dalla Prefettura di Milano, dalla Regione Lombardia il Protocollo di legalità ai fini delle prevenzione dei tentativi di infiltrazione della criminalità organizzata nel settore dei contratti pubblici di lavori, servizi e forniture; d'ora in poi "Protocollo di legalità"

Che i provvedimenti, omessane la lettura per espressa e concorde volontà dei componenti, si intendono integralmente riportati e trascritti nel presente atto;

TUTTO CIO' PREMESSO

Tra le parti, come sopra costituite, si conviene e si stipula quanto segue in unico contesto con la narrativa che precede.

Art. 1. Il Comune di Cinisello Balsamo, rappresentato dall'arch. , concede in appalto alla ditta , che tramite il sig., suo legale rappresentante, accetta, l'esecuzione dei "*Lavori di manutenzione straordinaria cimitero di via dei Crisantemi*" meglio descritti nel progetto definitivo/esecutivo degli stessi, (progetto approvato con deliberazione della Giunta Comunale di Cinisello Balsamo n. ... del, esecutiva **oppure** determinazione del Dirigente Responsabile del Servizio LL.PP. n. ... in data), al prezzo di Euro, oltre a Euro per oneri per la sicurezza non soggetto a ribasso d'asta = € _____ + IVA di legge;

Art. 2. Il presente appalto viene concesso dal Comune ed accettato dalla ditta appaltatrice sotto l'osservanza, piena, assoluta ed incondizionata delle modalità di cui al Capitolato generale d'Appalto (Decreto Ministro LL.PP. 19.4.2000 N. 145), al Capitolato speciale d'Appalto, agli

elaborati progettuali, approvati con deliberazione G.C. n. ___ del _____ **oppure** determinazione del Dirigente Responsabile del Servizio LL.PP. n. ... in data nonché all'elenco prezzi unitari offerto in sede di gara ed al Protocollo di legalità del 7.09.2015.

Le parti dichiarano di conoscere ed accettare senza riserva alcuna i suddetti documenti ed in particolare il Capitolato speciale d'Appalto, debitamente vistato in ogni foglio, che rimangono depositati in originale presso la casa comunale.

Art. 3. Ai sensi dell'articolo 100 del decreto legislativo 9.4.2008 n. 81, l'appaltatore è obbligato ad osservare scrupolosamente e senza riserve o eccezioni il piano di sicurezza e coordinamento predisposto dal coordinatore per la sicurezza e messo a disposizione dalla Stazione appaltante, impegnandosi a trasmettere al Comune di Cinisello Balsamo, prima della consegna dei lavori, eventuali proposte integrative del piano di sicurezza sopracitato, nonché il piano operativo di sicurezza per quanto attiene alle proprie scelte autonome ed alle relative responsabilità nell'organizzazione del cantiere.

Art. 4. Il presente contratto è stipulato a "misura" ai sensi dell'art. 3 co.1 lett. eeee) del D.Lgs. 50/2016, per cui il ribasso sull'elenco prezzi offerto dall'appaltatore in sede di gara costituisce l'elenco dei prezzi di appalto.

Art. 5. Ai sensi e per gli effetti della disposizione di cui all'articolo 2 del Capitolato generale d'Appalto, l'appaltatore ha eletto domicilio presso il Comune di Cinisello Balsamo.

Pertanto eventuali notificazioni o intimazioni verranno effettuate a mezzo del messo comunale ovvero mediante posta raccomandata A.R.

Art. 6. Ai sensi dell'art. 51 del Capitolato speciale d'Appalto, i pagamenti a favore dell'appaltatore per stati d'avanzamento predisposti dalla direzione lavori, saranno effettuati mediante mandati di pagamento riscuotibili presso il Tesoriere comunale entro ___ giorni dalla presentazione del relativo certificato di pagamento. Ai sensi dell'art. _____ del Capitolato Speciale d'Appalto la rata di Saldo verrà corrisposta entro ___ giorni dall'emissione del Certificato di Regolare Esecuzione dei lavori. L'Amministrazione Comunale non sarà tenuta al rispetto dei predetti termini qualora emergano ritardi dovuti all'acquisizione dei documenti di regolarità contributiva o alla verifica di cui all'art. 48-bis del DPR n. 602/1973, mancata presentazione, da parte dell'Appaltatore, delle fatture quietanzate dei subappaltatori, al verificarsi delle condizioni elencate all'art. 105 co. 13 lett. a), b) e c) del D.Lgs. 50/2016 o comunque per altre cause e non dipendenti dall'Amministrazione Comunale.

La ditta appaltatrice solleva l'Amministrazione comunale da ogni responsabilità per eventuali ritardi nei pagamenti per cause ad essa ditta imputabili.

Art. 7. Ai sensi della disposizione di cui all'art. 3 c. 2 e ss. del Capitolato generale d'Appalto, è autorizzato a riscuotere, ricevere e quietanzare le somme ricevute in conto o a saldo, per conto dell'appaltatore il Sig.

Art. 8 . L'appaltatore si impegna a rispettare gli obblighi di tracciabilità dei flussi finanziari, di cui all'articolo 3 della legge 13 agosto 2010 n. 136.

A tal fine l'appaltatore indica il seguente conto corrente:.....

Ai sensi del combinato disposto degli articoli 3, comma 8, della legge 13 agosto 2010 n. 136, e 1456 del codice civile, il presente contratto dovrà considerarsi risolto in tutti i casi in cui l'appaltatore esegua le transazioni relative al presente appalto senza avvalersi di banche o della società Poste italiane Spa.

L'appaltatore si obbliga a inserire nei contratti con i propri subappaltatori e subcontraenti

un'apposita clausola con la quale ciascuno di essi assume gli obblighi di tracciabilità dei flussi finanziari, di cui all'articolo 3 della legge 13 agosto 2010 n. 136. L'assenza della presente clausola comporta la nullità del subcontratto. A tal fine l'appaltatore si impegna a trasmettere alla stazione appaltante copia dei contratti di cui al periodo precedente.

Art. 9. Ai sensi della disposizione di cui all'art. 4 del Capitolato generale d'Appalto, l'appaltatore che non conduce i lavori personalmente deve conferire mandato con rappresentanza, per atto pubblico depositato presso la stazione appaltante, a persona fornita dei requisiti di idoneità tecnici e morali per l'esercizio delle attività necessarie per l'esecuzione dei lavori a norma di contratto. L'appaltatore rimane responsabile dell'operato del suo rappresentante. L'appaltatore (o il suo rappresentante) deve, garantire la sua presenza sul luogo di lavori per tutta la durata dell'appalto. Il Comune di Cinisello Balsamo può esigere il cambiamento immediato del rappresentante dell'appaltatore, previa motivata comunicazione scritta.

Qualunque eventuale variazione delle indicazioni, condizioni, modalità o soggetti di cui ai commi precedenti deve essere tempestivamente notificata dall'appaltatore al Comune di Cinisello Balsamo, il quale, in caso contrario, è sollevato da ogni responsabilità.

Art. 10. I lavori devono essere consegnati ed ultimati entro i termini stabiliti dall'art. 3 del Capitolato speciale d'Appalto.

I lavori devono essere consegnati e iniziati entro.....giorni dalla presente stipula oppure i lavori sono stati consegnati ed iniziati prima della stipula del contratto, per i motivi descritti nel relativo verbale di consegna in data, nei modi e alle condizioni previste all'art. 32 c. 8 del D.lgs. 50/2016.

Art. 11. Il tempo utile per l'ultimazione dei lavori compresi nell'appalto è stabilito dall'art.3 del Capitolato Speciale d'Appalto. All'accertamento dell'ultimazione dei lavori si procederà in contraddittorio con l'appaltatore, secondo le modalità previste nel Capitolato speciale d'Appalto.

L'ultimazione dei lavori potrà essere accertata anche in maniera frazionata mediante certificati di ultimazione relativi a quella parte di opere comprese nell'appalto che vengano progressivamente completate.

Ai sensi dell'art. 199 del D.P.R. 5.10.2010 n. 207, il certificato di ultimazione dei lavori può prevedere l'assegnazione di un termine perentorio, non superiore a sessanta giorni, per il completamento di lavorazioni di piccola entità; il certificato perde efficacia nel caso in cui tale termine non sia rispettato.

Art. 12. Nessun ritardo sarà ammesso nell'ultimazione delle opere da parte della ditta appaltatrice per difficoltà che essa ditta dovesse incontrare nel rispetto delle clausole indicate nel Capitolato speciale d'Appalto o dalla normativa vigente.

In caso di inadempimenti in relazione alle modalità di conduzione dell'appalto verranno applicate le penali di cui all'art. 31a e 31b del Capitolato Speciale d'Appalto.

La penale, con l'applicazione delle modalità previste dal Capitolato speciale d'Appalto, trova applicazione anche in caso di ritardo nell'inizio dei lavori, nella ripresa dei lavori successiva ad un verbale di sospensione e nel rispetto delle soglie temporali intermedie fissate nell'apposito programma dei lavori medesimi, in proporzione ai lavori non ancora eseguiti. La misura complessiva della penale non può superare il 10%, pena la facoltà, per il Comune di Cinisello Balsamo, di risolvere il contratto in danno dell'appaltatore.

Art. 13. E' ammessa la sospensione dei lavori e la proroga di ultimazione degli stessi, su ordine del direttore dei lavori nei casi previsti dall'art. 107 del D.Lgs. 50/2016.

Art. 14. Sono a carico dell'appaltatore tutti gli oneri già previsti dal Capitolato speciale d'Appalto, quelli a lui imposti per legge, per regolamento o in forza del Capitolato generale.

Art. 15. L'appaltatore è responsabile della disciplina e del buon ordine del cantiere ed ha l'obbligo di osservare e far osservare al proprio personale le norme di legge e di regolamento. La direzione del cantiere è assunta dal direttore tecnico dell'impresa o da altro tecnico, abilitato secondo le previsioni del Capitolato speciale d'Appalto, in rapporto alle caratteristiche delle opere da eseguire. L'assunzione della direzione di cantiere da parte del direttore tecnico avviene mediante delega conferita da tutte le imprese operanti nel cantiere, con l'indicazione specifica delle attribuzioni da esercitare dal delegato anche in rapporto a quelle degli altri soggetti operanti nel cantiere. L'appaltatore, tramite il direttore di cantiere, assicura l'organizzazione, la gestione tecnica e la conduzione del cantiere. L'appaltatore è comunque in tutti i casi responsabile dei danni causati dall'imperizia o dalla negligenza di detti soggetti, nonché della malafede o della frode nella somministrazione o nell'impiego dei materiali.

Art. 16. Ai sensi del Protocollo di Legalità del 7.09.2015 l'appaltatore si obbliga a comunicare alla stazione appaltante – per il successivo inoltro alla Prefettura - l'elenco, nonché ogni eventuale variazione dello stesso, di tutte le imprese, anche con riferimento ai loro assetti societari, coinvolte in maniera diretta ed indiretta nella realizzazione dell'opera a titolo di subappaltatori e di subcontraenti, con riguardo alle forniture ed ai servizi di cui all'Allegato 1 del predetto protocollo. L'appaltatore si obbliga, altresì, a nominare un referente di cantiere, avente la responsabilità di tenere costantemente aggiornato e disponibile un rapporto di cantiere, contenente l'elenco nominativo del personale e dei mezzi che a qualsiasi titolo operano e sono presenti presso il cantiere, al fine di consentire le necessarie verifiche antimafia.

Art. 17. Ai sensi della disposizione di cui all'art. 90 c. 9 del Decreto Legislativo 9.4.2008 n. 81, l'appaltatore dichiara di applicare ai propri lavoratori dipendenti il vigente contratto collettivo nazionale di lavoro e di agire nei confronti degli stessi nel rispetto degli obblighi assicurativi e previdenziali previsti dalla legge. La medesima ditta appaltatrice è tenuta a rispettare ogni e qualsivoglia disposizione di legge in materia retributiva, contributiva, previdenziale, assistenziale, assicurativa e sanitaria nei confronti dei lavoratori medesimi.

Art. 18. Qualora si verificano danni ai lavori causati da forza maggiore, questi devono essere denunciati, a pena di decadenza dal diritto al risarcimento, entro 5 giorni dal verificarsi del danno. L'indennizzo per danni è limitato all'importo dei lavori necessari per l'occorrente riparazione, valutati ai prezzi ed alle condizioni di contratto, con esclusione dei danni e delle perdite materiali non ancora posti in opera, di utensili, di attrezzature di cantiere e di mezzi d'opera.

Art. 19. Il presente contratto non può essere ceduto, a pena di nullità. Previa autorizzazione del Comune di Cinisello Balsamo e nel rispetto dell'art. 105 del D.Lgs. 50/2016, i lavori che l'appaltatore ha indicato di subappaltare in sede di offerta possono essere subappaltati nella misura, alle condizioni e con i limiti e le modalità previsti nel Capitolato speciale d'Appalto. Resta salva la revoca immediata dell'autorizzazione al subappalto/subcontratto qualora le imprese subappaltatrici o i soggetti che intervengano nella realizzazione dell'opera non comunichino alla Stazione appaltante i tentativi di pressione criminale. La stazione appaltante si riserva di valutare gli ulteriori ed eventuali elementi comunicati dalle Prefetture ai sensi dell'art. 1 septies del D.L. 6 settembre 1982, n. 629, convertito nella L. 12 ottobre 1982, n. 726, e successive integrazioni – ai fini del gradimento dell'impresa sub-affidataria. Il pagamento diretto dei subappaltatori da parte del Comune è previsto al verificarsi delle condizioni elencate all'art. 105 co. 13 lett. a), b) e c). In tal caso il valore dell'appalto va scomputato del valore delle lavorazioni eseguite in subappalto.

Resta inoltre stabilito che l'appaltatore rimane l'unico ed effettivo responsabile nei confronti del Comune di Cinisello Balsamo.

Il contraente principale è responsabile in via esclusiva nei confronti del Comune di Cinisello Balsamo. L'aggiudicatario è responsabile in solido con il subappaltatore in relazione agli obblighi retributivi e contributivi, ai sensi dell'articolo 29 del decreto legislativo 10 settembre 2003, n. 276. Nelle ipotesi di cui al comma 13, lettere a) e c) del D.Lgs. 50/2016, l'appaltatore è liberato dalla responsabilità solidale di cui al precedente periodo.

I contratti sottoscritti con i subappaltatori e i subcontraenti della filiera delle imprese a qualsiasi titolo interessate ai lavori, di cui trattasi, devono prevedere, a pena di nullità assoluta, un'apposita clausola con la quale ciascuno di essi si assume gli obblighi della tracciabilità dei flussi finanziari di cui alla legge 136/2010.

Tali contratti, se relativi alle forniture ed ai servizi di cui all'Allegato 1 del protocollo di legalità, devono altresì prevedere l'apposita clausola di risoluzione del vincolo contrattuale a seguito di esito interdittivo delle informazioni antimafia, di cui all'art. 10 del D.P.R. 3 giugno 1998 e qualora le "informazioni antimafia" abbiano dato esito positivo la contestuale applicazione di una penale del 10% del valore contrattuale, a titolo di liquidazione forfettaria dei danni subiti, salvo il maggior danno.

Art. 20. A garanzia degli impegni assunti con il presente contratto o previsti negli atti da questo richiamati, l'appaltatore ha prestato, secondo le modalità previste all'art. 103 del D. Lgs. 50/2016, apposita garanzia (cauzione definitiva) mediante polizza assicurativa n. in data , rilasciata dalla Società

La garanzia deve essere integrata ogni volta che la stazione appaltante abbia proceduto alla sua escussione anche parziale.

La garanzia cessa di avere effetto ed è svincolata automaticamente all'emissione del Certificato di Regolare Esecuzione.

Art. 21. Ai sensi delle disposizioni di cui all'art. 103 comma 7 del D.Lgs. 18.04.2016 N. 50, l'appaltatore assume la responsabilità di danni a persone e cose, sia per quanto riguarda i dipendenti e i materiali di sua proprietà, sia quelli che essa dovesse arrecare a terzi in conseguenza dell'esecuzione dei lavori e delle attività connesse, sollevando il Comune di Cinisello Balsamo da ogni responsabilità al riguardo.

L'appaltatore ha stipulato a tale scopo idoneo contratto assicurativo con la Società
(Polizza n. del).

Art. 22. Per la risoluzione del presente contratto si applicano le disposizioni di cui all'art. _ del capitolato speciale d'appalto ed agli artt. 108 e 109 del D.lgs. 50/2016.

Il contratto sarà, altresì, risolto qualora l'appaltatore non comunichi alla stazione appaltante i tentativi di pressione criminale, che comunque devono essere denunciati all'Autorità giudiziaria.

Art. 23. Per tutto quanto non espressamente previsto nel presente contratto si rinvia alle vigenti norme in materia di appalti pubblici ed in particolare il già più volte citato D.Lgs. 50/2016, il DPR 207/2010, il D.M. 19 aprile 2000 n. 145.

Art. 24. Per eventuali controversie derivanti dall'esecuzione del presente contratto è competente il Foro di Monza come da art. 59 del Capitolato Speciale d'Appalto.

Art. 25. Le parti convengono che il presente contratto ha efficacia immediata e vincolante per le parti dalla data della sua sottoscrizione.

Art. 26. Il presente contratto è soggetto ad I.V.A. e la stessa cade a carico del Comune di Cinisello Balsamo. Se ne richiede pertanto la registrazione a tassa fissa ai sensi dell'art. 40 del D.P.R. 26.4.1986 N. 131.

L'imposta di bollo è assolta mediante versamento su modello F23 per il contratto originale e mediante apposizione di contrassegni sulla copia cartacea dello stesso da consegnare al competente Ufficio del Registro in uno con il duplicato del file.

Art. 27. Ai sensi e per gli effetti della disposizione di cui al D.Lgs. 30.6.2003 n. 196 e successive modificazioni, il Comune di Cinisello Balsamo tratterà i dati contenuti nel presente contratto esclusivamente per lo svolgimento delle proprie attività istituzionali e per l'assolvimento degli obblighi di legge.

Art. 28. Tutte le spese inerenti e conseguenti al presente contratto, nessuna esclusa od eccettuata, sono a carico della ditta appaltatrice.

Le parti si danno inoltre reciprocamente atto che il presente contratto viene stipulato conformemente a quanto disposto dall'art. 32, comma 14, del codice dei contratti pubblici D.Lgs. n. 50/2016.

Il presente atto, formato e stipulato in modalità elettronica, è stato redatto da me, Segretario, mediante l'utilizzo ed il controllo personale degli strumenti informatici su __ pagine a video.

Il presente contratto viene da me, Segretario, letto alle parti contraenti che, riconoscendolo conforme alla loro volontà, insieme con me ed alla mia presenza e vista lo sottoscrivono con firma digitale ai sensi dell'art. 1, comma 1, lett. s) del D.Lgs. 7 marzo 2005, n. 82 codice dell'amministrazione digitale (CAD).

Per il Comune di Cinisello Balsamo

Il Dirigente del Settore LL.PP

Arch. (firmato digitalmente)

Per la ditta appaltatrice

L'Amministratore Unico

Sig. (firmato digitalmente)

Il Segretario Generale

Dott. (firmato digitalmente)

Io sottoscritto, Segretario Generale, attesto che i certificati di firma utilizzati dalle parti sono validi e conformi al disposto dell'art. 1, comma 1, lett. f) del D.Lgs. 7 marzo 2005, n. 82 codice dell'amministrazione digitale (CAD).



Cinisello Balsamo

Comune di Cinisello Balsamo
Settore Management del Territorio
Servizio Lavori Pubblici

PROGETTO DEFINITIVO/ESECUTIVO
LAVORI DI MANUTENZIONE STRAORDINARIA CIMITERO DI VIA
DEI CRISANTEMI

SCHEMA DI PSC

*IL DIRIGENTE DEL SETTORE MANAGEMENT DEL
TERRITORIO:*

Arch. Elena Todeschini

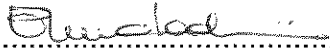
.....

RESPONSABILE UNICO DEL PROCEDIMENTO:

Ing. Vladimiro Visco Gilardi

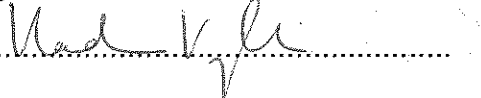



.....

PROGETTISTI:

Arch. Veronica Tentori

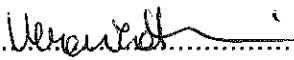
Geom. Deborah Gallizzo

Geom. Claudio Calderaro

.....

.....

.....

NOVEMBRE 2019

Settore Management del territorio
Servizio Lavori Pubblici
Via Giordano 3, 20092 Cinisello Balsamo (MI)
Tel. 02 66023.1 fax 02 66023445
C.F. 01971350150 – P.I. 00727780967



**SCHEMA DI PIANO DI SICUREZZA E DI
COORDINAMENTO**

ART. 100 E ALLEGATO XV DEL D.LGS 81/2008 e s.m.i.

RELAZIONE

**Lavori di manutenzione straordinaria cimitero di via dei
Crisantemi**

IL COMMITTENTE (Per il Comune di Cinisello)

Arch. Elena Todeschini

IL RESPONSABILE DEL PROCEDIMENTO

Ing. Vladimiro Visco Gilardi

IL DIRETTORE DEI LAVORI

Arch. Veronica Tentori

IL CSP

Da nominare

IL CSE

Da nominare

novembre 2019

INDICE

0.1. GENERALITÀ E CRITERI DI REDAZIONE DEL PIANO	
0.2. SOTTOSCRIZIONE DEL PSC	
0.3. DATI DI INQUADRAMENTO DEL CANTIERE	
0.4. ENTITÀ PRESUNTA DEL CANTIERE ESPRESSA IN UOMINI/GIORNO	
0.5. DESCRIZIONE DEL CONTESTO	
0.6. DESCRIZIONE SINTETICA DELL'OPERA	
0.7. IDENTIFICAZIONE DEI NOMINATIVI	
0.8. INDIVIDUAZIONE DEGLI ELEMENTI ESSENZIALI DEI RISCHI, VALUTAZIONE E MISURE PREVENTIVE E PROTETTIVE.	
0.9. SCELTE PROGETTUALI ED ORGANIZZATIVE	
0.10. FASI , SOTTOFASI, DURATA DEI LAVORI ED UOMINI/GIORNI.....	
0.11. ANALISI DEI RISCHI LEGATI ALL'AREA, ALL'ORGANIZZAZIONE, ALLE LAVORAZIONE ED ALLE LORO INTERFERENZE	
0.12. MODALITÀ DI GESTIONE	
0.13. MODALITÀ DI ACCESSO DEI MEZZI DI FORNITURA MATERIALI	
0.14. PIANIFICAZIONE DELLA GESTIONE OPERATIVA.....	
0.15. PROCEDURE DI COORDINAMENTO DELL'ATTIVITÀ DI CANTIERE DEL CSE	
0.16. PREMessa	
0.17. PROCEDURE SPECIFICHE PER LA GESTIONE DELLE EMERGENZE.....	
0.18. NUMERI UTILI IN CASO DI EMERGENZA.....	
0.19. CALCOLO DEL COSTO PER LA SICUREZZA.....	
0.20. QUADRO RIEPILOGATIVO	

Premessa

0.1. Generalità e criteri di redazione del piano

Il presente schema di Piano di Sicurezza e di Coordinamento, in seguito denominato PSC, è stato sviluppato e suddiviso in moduli autonomi, corrispondenti alle diverse categorie di lavoro, al fine di consentire un'immediata lettura e comprensione da parte di tutti gli operatori del Cantiere. Si è cercato di fornire informazioni chiare e sintetiche e, per ogni fase di lavoro prevista e derivante dall'analisi degli elaborati di progetto, è possibile dedurre tutti i rischi, con le relative valutazioni, le misure di prevenzione ed i relativi dispositivi di protezione collettivi ed individuali da utilizzare.

Sono stati rispettati i contenuti minimi del piano di sicurezza e di coordinamento, definiti nell'allegato XV, ed è stata redatta la stima analitica dei costi della sicurezza, come definiti dallo stesso Allegato XV.

Il PSC contiene l'individuazione, l'analisi e la valutazione dei rischi, e le conseguenti procedure, gli apprestamenti e le attrezzature atti a garantire, per tutta la durata dei lavori, il rispetto delle norme per la prevenzione degli infortuni e la tutela della salute dei lavoratori. Il PSC contiene altresì le misure di prevenzione dei rischi risultanti dalla eventuale presenza simultanea o successiva di più imprese o di lavoratori autonomi ed è redatto anche al fine di prevedere, quando ciò risulti necessario, l'utilizzazione di impianti comuni quali infrastrutture, mezzi logistici e di protezione collettiva.

Come indicato dall'art. 100 del D. Lgs. n. 81/08, il PSC è costituito da una relazione tecnica e prescrizioni correlate alla complessità dell'opera da realizzare ed alle eventuali fasi critiche del processo di costruzione, atte a prevenire o ridurre i rischi per la sicurezza e la salute dei lavoratori, ivi compresi i rischi particolari riportati nell'Allegato XI dello stesso D.Lgs. 81, nonché la stima dei costi di cui al punto 4 dell'Allegato XV

In particolare il piano contiene i seguenti elementi (indicati nell'allegato XV del D.Lgs. 81/08):

In riferimento all'area di cantiere

- caratteristiche dell'area di cantiere,
- presenza di fattori esterni che comportano rischi per il cantiere,
- ai rischi che le lavorazioni di cantiere possono comportare per l'area circostante.

In riferimento all'organizzazione del cantiere

- le modalità da seguire per la recinzione del cantiere, gli accessi e le segnalazioni;
- i servizi igienico-assistenziali;
- la viabilità principale di cantiere;
- gli impianti di alimentazione e reti principali di elettricità, acqua, gas ed energia di qualsiasi tipo;
- gli impianti di terra e di protezione contro le scariche atmosferiche;
- le disposizioni per dare attuazione a quanto previsto dall'articolo 102;
- le disposizioni per dare attuazione a quanto previsto dall'articolo 92, comma 1, lettera c);
- le eventuali modalità di accesso dei mezzi di fornitura dei materiali;
- la dislocazione degli impianti di cantiere;
- la dislocazione delle zone di carico e scarico;
- le zone di deposito attrezzature e di stoccaggio materiali e dei rifiuti;
- In riferimento alle lavorazioni, le stesse sono state suddivise in fasi di lavoro e, quando la complessità dell'opera lo richiede, in sottofasi di lavoro, ed è stata effettuata l'analisi dei rischi aggiuntivi, rispetto a quelli specifici propri dell'attività delle imprese esecutrici o dei lavoratori autonomi, connessi in particolare ai seguenti elementi:
 - al rischio di investimento da veicoli circolanti nell'area di cantiere;
 - al rischio di seppellimento da adottare negli scavi;
 - al rischio di caduta dall'alto sia di materiali che di persone;
 - ai rischi derivanti da estese demolizioni o manutenzioni, ove le modalità tecniche di attuazione siano definite in fase di progetto;
 - al rischio di elettrocuzione;
 - al rischio rumore;

- ad altri rischi eventualmente presenti

Per ogni elemento dell'analisi il PSC contiene sia le scelte progettuali ed organizzative, le procedure, le misure preventive e protettive richieste per eliminare o ridurre al minimo i rischi di lavoro (ove necessario, sono state prodotte tavole e disegni tecnici esplicativi) sia le misure di coordinamento atte a realizzare quanto previsto nello stesso PSC.

Il PSC dovrà essere custodito presso il Cantiere e dovrà essere controfirmato, per presa visione ed accettazione, dal datore di lavoro dell'impresa affidataria e dai datori di lavoro delle imprese esecutrici e da eventuali lavoratori autonomi.

Il PSC dovrà essere controfirmato per presa visione e consultazione dagli RRLS nominati all'interno delle imprese affidataria ed esecutrice.

0.2. Sottoscrizione del PSC

Il presente schema di PSC composto da n° 33 pagine, viene sottoscritto dalle seguenti imprese, RRLS e lavoratori autonomi:

A) IMPRESA AFFIDATARIA DEI LAVORI

	Timbro dell' Impresa
Legale rappresentante -	Firma e data
RLS -	Firma e data

B) IMPRESA ESECUTRICE

	Timbro dell' Impresa
Legale rappresentante -	Firma e data
RLST -	Firma e data

Identificazione e descrizione dell'opera

0.3. Dati di inquadramento del cantiere

NATURA DELL'OPERA:

LAVORI DI MANUTENZIONE STRAORDINARIA CIMITERO DI VIA DEI CRISANTEMI

INDIRIZZO DEL CANTIERE:

CIMITERO DI VIA DEI CRISANTEMI, CINISELLO BALSAMO

PROGETTISTA:

Ufficio Tecnico Comune di Cinisello Balsamo

DIRETTORE LAVORI:

Arch. Veronica Tentori

ASL TERRITORIALMENTE COMPETENTE:

ASL Sesto San Giovanni – Via Oslavia, 1

DIREZIONE PROVINCIALE DEL LAVORO TERRITORIALMENTE COMPETENTE:

DATA PRESUNTA DI INIZIO DEI LAVORI IN CANTIERE:

04/05/20

DURATA PRESUNTA DEI LAVORI IN CANTIERE:

40 GIORNI NATURALI E CONSECUTIVI

PRESENZA MEDIA GIORNALIERA DEI LAVORATORI SUL CANTIERE:

2,875

NUMERO PREVISTO DI IMPRESE E DI LAVORATORI AUTONOMI SUL CANTIERE:

IMPRESE COMPLESSIVE N. 1

AMMONTARE COMPLESSIVO PRESUNTO DEI LAVORI:

EURO 49.386,98 = PER LAVORI

EURO 1.000,00= COSTI DELLA SICUREZZA NON SOGGETTI A RIBASSO

0.4. Entità presunta del cantiere espressa in uomini/giorno

TABELLA CALCOLO DETERMINAZIONE -INCIDENZA DEGLI UU/G			
TIPO DI OPERE	IMPORTO OPERE	INCIDENZA % MD	INCIDENZA IMPORTO MD
Lavori di manutenzione straordinaria cimitero di via dei Crisantemi	€ 50.386,98	55%	
	INCIDENZA COMPLESSIVA MD		€ 27.712,84
DETERMINAZIONE UOMINI - GIORNO			
€ 30,00	Costo orario MD operaio qualificato	$UG = \frac{Inc.Compl.MD}{CostoGiorn.MD} =$	115
€ 240,00	Costo giornaliero MD operaio qualificato	0,36	

115 (uomini giorno) / 40 (giornate complessive del cantiere) = circa 2,875 (presenza media giornaliera)

0.5. Descrizione del contesto

L'oggetto del presente Schema di Piano di Sicurezza e Coordinamento riguarda gli interventi di manutenzione straordinaria del cimitero di via dei Crisantemi.

Gli edifici presenti nell'elenco e oggetto di interventi di manutenzione sono dotati di ingressi dedicati e passi carrai.

Le attività di cantiere si svolgeranno presumibilmente negli orari lavorativi dalle 8.00 alle 17.00.

In ogni edificio oggetto di intervento per l'impresa è fatto obbligo di segnalare e delimitare lo spazio operativo ove l'impresa sistemerà i propri mezzi ed attrezzature, al fine di evitare interferenze e non permettere l'accesso ad estranei.

Anche se è prevedibile, vista la tipologia delle lavorazioni, che l'impresa appaltatrice possa eseguire le lavorazioni presso gli edifici senza il deposito di mezzi ed attrezzature, la delimitazione dell'area di cantiere (scelta -ove possibile- in modo tale da essere "isolata" ed indipendente dall'eccesso principale all'edificio) assume una fondamentale importanza ai fini della sicurezza.

Il trasporto e lo stoccaggio dei materiali all'interno degli spazi andranno coordinati di volta in volta con il RS e/o il dirigente redigendo apposito verbale di coordinamento.

0.6. Descrizione sintetica dell'opera

Gli interventi di cui al presente schema di piano di sicurezza e coordinamento sono opere prevalentemente edili.

In particolare gli interventi da realizzare sono, a titolo esemplificativo ma non esaustivo, i seguenti: rimozione di tutta la pavimentazione in pietra del porticato e della scalinata con relativa malta di allettamento e, se necessario, del massetto fino al raggiungimento dello strato di guaina, la rimozione della guaina ammalorata, la rimozione dei lucernari e la chiusura degli stessi attraverso la realizzazione di adeguata soletta, la nuova impermeabilizzazione della soletta e dei giunti, il rifacimento del massetto e del sottofondo con livellamento delle pendenze, l'impermeabilizzazione con malta cementizia bicomponente elastica ed il successivo rifacimento della pavimentazione in gres porcellanato effetto pietra

Le opere da realizzare possono sommariamente riassumersi con i seguenti interventi:

- *Allestimento cantiere*
- *Demolizioni*
- *Impermeabilizzazioni*
- *Posa rivestimenti e pavimenti*
- *Smobilizzo cantiere e pulizia finale*

Le attività di cantiere si svolgeranno presumibilmente nei consueti orari lavorativi: dalle 8.00 alle 17.00, previa disposizione diversa imposta dagli Enti territorialmente competenti.

Resta inteso che in caso dovessero essere svolte attività al di fuori dell'orario indicato, tali variazioni dovranno essere segnalate dal responsabile dell'impresa tempestivamente al Coordinatore della Sicurezza.

Le indicazioni descrittive dell'opera sono state desunte dalla documentazione di progetto.

Sarà cura del Coordinatore in fase di esecuzione integrare e/o modificare tale descrizione e, nel caso, prescrivere particolari misure di prevenzione e protezione da attuare.

Per quanto riguarda il trasporto dei materiali e delle attrezzature nell'area di cantiere, il loro stoccaggio, lo spostamento degli arredi, lo spostamento delle barriere antipolvere, bisognerà rispettare gli orari e le prescrizioni fornite dal Coordinatore della Sicurezza.

Anagrafica del cantiere

0.7. Identificazione dei nominativi

COMMITTENTE DELL'OPERA: ARCH. ELENA TODESCHINI (per il Comune di Cinisello Balsamo)

Indirizzo: *via XXV aprile, 4*

Tel/fax *02.66.0231*

RESPONSABILE DEI LAVORI: ARCH. ELENA TODESCHINI

Indirizzo: *via Umberto Giordano, 3*

Tel/fax *02.66.023.434 – 02.66.023.445*

COORDINATORE DELLA SICUREZZA IN FASE DI PROGETTAZIONE: da nominare

COORDINATORE DELLA SICUREZZA IN FASE DI ESECUZIONE: da nominare

PROGETTISTA DELL'OPERA:

ARCH. VERONICA TENTORI
GEOM. DEBORAH GALLIZZO
GEOM. CLAUDIO CALDERARO

Indirizzo: *via Umberto Giordano, 3*

Tel/fax *02.66.023.457*

DIRETTORE DEI LAVORI:

ARCH. VERONICA TENTORI

Indirizzo: *via Umberto Giordano, 3*

Tel/fax *02.66.023.457*

L'IDENTIFICAZIONE DELLE IMPRESE AFFIDATARIA, ESECUTRICI ED EVENTUALI LAVORATORI AUTONOMI, NON ANCORA SELEZIONATE, SARÀ COMPITO DEL COORDINATORE DELLA SICUREZZA IN FASE DI ESECUZIONE:

A) IMPRESA AFFIDATARIA DEI LAVORI

RAGIONE SOCIALE	
Legale rappresentante e cf/P.I	
Indirizzo	
Telefono cell, Fax.	
Indirizzo e-mail	
Attività svolta	LAVORI DI MANUTENZIONE STRAORDINARIA CIMITERO VIA DEI CRISANTEMI
Preposto ai lavori:	

B) IMPRESA ESECUTRICE

RAGIONE SOCIALE	
Legale rappresentante e cf/P.I	
Indirizzo	
Telefono cell, Fax.	
Indirizzo e-mail	
Attività svolta	

Tale elenco deve essere mantenuto aggiornato in relazione all'autorizzazione di ingresso in cantiere di nuove imprese/ditte/lavoratori autonomi da parte del Committente e/o del Responsabile dei lavori.

Analisi dell'area

0.8. Individuazione degli elementi essenziali dei rischi, valutazione e misure preventive e protettive.

In questo paragrafo, in riferimento all'area di cantiere, viene svolta l'analisi degli elementi essenziali di cui all'allegato XV.2 in relazione alle caratteristiche dell'area, all'eventuale presenza di fattori esterni che comportano rischi per il cantiere ed agli eventuali rischi che le lavorazioni di cantiere possono comportare per l'area circostante; si prescrivono, quindi, le misure preventive e protettive, nonché le conseguenti misure di coordinamento da attuare in riferimento all'area di cantiere, in particolare:

ELEMENTI ESSENZIALI VERIFICATI	PRESENZA		RISCHI EVIDENZIATI		
	SI	NO	CARATTERISTICHE AREA	FATTORI ESTERNI VERSO IL CANTIERE	LAVORAZIONI DEL CANTIERE VERSO L'AREA ESTERNA
<i>Falde</i>		X			
<i>Fossati</i>		X			
<i>Alvei fluviali</i>		X			
<i>Banchine portuali</i>		X			
<i>Alberi</i>		X			
<i>Manufatti interferenti</i>		X			
Strade	X			<i>Investimenti, urti con autoveicoli, motocicli e biciclette</i>	<i>Investimenti, urti con macchine di cantiere,</i>
<i>Ferrovie</i>		X			
<i>Aeroporti</i>		X			
<i>Scuole</i>		X			
<i>Ospedali</i>		X			
Edifici Comunali	X		<i>Gli edifici oggetto degli interventi sono i cimiteri comunali</i>		<i>Rumore, polvere, caduta di oggetti dall'alto, contatti accidentali con utenza interna</i>
<i>Abitazioni</i>		X			
<i>Linee aeree</i>		X			
<i>Condutture sotterranee</i>		X			
<i>Presenza altri cantieri</i>		X			
Viabilità	X			<i>Traffico locale</i>	<i>Entrata/uscita mezzi di cantiere</i>
Rumore	X				<i>Utilizzo di trapano a percussione (rumore all'interno dell'edificio)</i>
Polveri	X				<i>Inalazioni, cadute o scivolamenti su aree interne limitrofe al cantiere</i>
<i>Sostanze inquinanti</i>		X			
<i>Caduta di materiali dall'alto</i>		X			
<i>Presenza ordigni bellici</i>		X	<i>Non risultano testimonianze storiche di bombardamenti</i>		

Misure preventive e protettive e misure di coordinamento da attuare

- **STRADE:** Le ditte utilizzeranno per l'ingresso/uscita dei mezzi un'area di pertinenza degli edifici.
- **EDIFICI COMUNALI:** gli edifici oggetto dell'intervento sono quelli indicati nei punti precedenti. Le attività rumorose e la movimentazione dei materiali avverranno compatibilmente con la presenza degli utenti. In casi particolari e pericolosi verranno coordinati con il RS in orari diversi;
- **VIABILITÀ:** In caso di manovra su strada, un operatore a terra appositamente addestrato, dotato di indumenti alta visibilità e paletta, favorirà e gestirà tali operazioni.
- **RUMORE:** Le attività rumorose, in particolare l'uso del trapano a percussione, andranno effettuate in orari che non compromettano la quiete pubblica.
- **POLVERI:** L'impresa dovrà avere cura di ridurre al minimo la formazione di polvere facendo uso di teli antipolvere o nastri adesivi per sigillare le porte. Dovrà, altresì, assicurare una continua pulizia degli ambienti oggetto degli interventi e delle aree in adiacenza.

Procedure complementari e di dettaglio

Per le lavorazioni comportanti polvere e rumore, dovranno essere esplicitate nel Piano Operativo di Sicurezza le procedure di dettaglio che le imprese esecutrici intenderanno adottare per ridurre al minimo i rischi derivanti all'esposizione, mediante misure tecniche, organizzative e procedurali concretamente attuabili privilegiando gli interventi alla fonte.

Organizzazione del cantiere

0.9. Scelte progettuali ed organizzative

In questo paragrafo si individuano le scelte progettuali ed organizzative, le misure preventive e protettive, le conseguenti misure di coordinamento da attuare in riferimento all'organizzazione di cantiere, in particolare:

Elemento considerato	Analisi di dettaglio
<i>Modalità da seguire per la recinzione del cantiere, gli accessi e le segnalazioni</i>	<p>Gli interventi sono da eseguirsi in esterno.</p> <p>In particolare se necessario sarà localizzato un ambiente/spazio per lo stoccaggio materiali opportunamente delimitato con recinzione metallica sostenuta da plinti in calcestruzzo e resa visibile da rete arancione, valutate di volta in volta con il RS e con planimetria da allegare al POS.</p> <p>L'ingresso e l'uscita dei mezzi avviene dal cancello carraio dell'edificio oggetto dell'intervento e la necessità di opportune recinzioni o delimitazioni verranno valutate di volta in volta con il RS e con planimetria da allegare al POS.</p> <p>Per quanto riguarda la movimentazione dei mezzi, essendo questi di modeste dimensioni, basterà porre la normale attenzione, rispettare le norme del codice della strada.</p> <p>All'interno dell'area cortilizia viene individuata se necessario un'apposita area per la sosta e lo scarico/carico dei materiali. Per quanto riguarda la segnaletica saranno posti cartelli indicanti lavori in corso sull'ingresso carraio, sull'ingresso dell'edificio, sulla rete di chiusura dell'area di stoccaggio materiali.</p>
<i>Baraccamenti e Servizi igienico - assistenziali</i>	<p>Le maestranze utilizzeranno propria baracca di cantiere e servizio igienico forniti e posati in loco a cura, oneri e spese dell'impresa esecutrice</p>
<i>Viabilità principale</i>	
<i>Impianti di alimentazione e reti principali di elettricità, acqua, gas ed energia di qualsiasi tipo</i>	<p>Impianto idrico Si utilizzerà, per le necessità di cantiere, il punto acqua più vicino previa autorizzazione della DL</p> <p>Impianto di scarico Non necessita impianto di scarico.</p> <p>Impianto elettrico di cantiere Se si rendesse necessario l'utilizzo di utensili del tipo: trapano a percussione e avvitatori, per la fornitura di energia elettrica sarà utilizzata quella presente nella struttura. Se si rendesse necessario per grossi interventi la ditta utilizzerà un proprio sottoquadro (ASC norma CEI 17-13/4) immediatamente a valle del quadro principale con un grado di protezione adeguato alle proprie lavorazioni, indipendentemente dal grado di protezione del quadro principale.</p> <p>Illuminazione Il cantiere non richiede prescrizioni particolari in quanto le lavorazioni avverranno in periodo diurno ed eventualmente potrà essere utilizzata l'illuminazione presente nella struttura.</p>
<i>Impianti di terra</i>	<p>Impianto di messa a terra Gli edifici sono dotati di impianto di messa a terra certificato e con verifica biennale assoluta.</p>

<i>Disposizioni per dare attuazione a quanto previsto dall'art. 102 (consultazione dei Rappresentanti dei lavoratori per la sicurezza)</i>	<p>Verifica di avvenuta consultazione del PSC (il PSC dovrà essere sottoscritto per presa visione ed accettazione sia dalle imprese, sia dagli RR.LL.S)</p> <p>Sottoscrizione di presa visione dei verbali delle riunioni di coordinamento</p> <p>Richiesta che particolari trasmissioni siano controfirmate, per presa visione/conoscenza, anche dal rappresentante dei lavoratori per la sicurezza</p>
<i>Disposizioni per dare attuazione a quanto previsto dall'art. 92, comma 1 lett. c) (organizzare tra i datori di lavoro e lavoratori autonomi, la cooperazione e il coordinamento delle attività nonché la reciproca informazione)</i>	<p>Le attività di cooperazione e coordinamento verranno attivate nelle fasi significative di lavoro o qualora esigenze di cantiere, a giudizio del CSE, lo richiedano.</p> <p>Le imprese hanno l'obbligo di informare il CSE sull'inizio delle singole fasi lavorative o quando sorgano particolari esigenze di cantiere.</p>
<i>Dislocazione delle zone di carico e scarico - Modalità di accesso e fornitura dei materiali</i>	<p>Se necessario viene individuata un'apposita area per la sosta e lo scarico/carico dei materiali.</p> <p>Per quanto riguarda la movimentazione dei mezzi e l'entrata e uscita dall'area, essendo i mezzi di lavoro utilizzati di modeste dimensioni, basterà porre la normale attenzione e rispettare le norme del codice della strada.</p>
<i>Dislocazione degli impianti di cantiere</i>	<p>Il lay-out di cantiere sarà definito con l'impresa affidataria. Verrà predisposta una planimetria di cantiere che fornisce informazioni circa l'ubicazione e le caratteristiche dimensionali dell'allestimento di cantiere a seconda dei casi e in caso di necessità e verrà allegata al POS.</p>
<i>Dislocazione degli apprestamenti di cantiere</i>	<p>A seconda del tipo di lavorazione verranno individuati gli apprestamenti necessari coordinati con il RS e esposti sul POS.</p>
<i>Zone per smaltimento rifiuti</i>	<p>Le lavorazioni prevedono materiali di risulta. Alla fine di ogni giornata lavorativa i residui dei materiali non più utilizzabili, depositati in idonei contenitori in luoghi che non rechino intralcio e fastidio alle lavorazioni, dovranno essere portati via dalla struttura ed opportunamente smaltiti.</p>
<i>Opere provvisorie</i>	<p>L'Impresa dovrà comunque scegliere con oculatezza i sistemi provvisori che intende utilizzare e proporli preventivamente al CSE, inseriti nel POS e corredati di relativo collaudo se necessario</p>

Lavorazioni previste per l'esecuzione dell'opera

In questo paragrafo si individuano le scelte progettuali ed organizzative, le misure preventive e protettive, le conseguenti misure di coordinamento da attuare in riferimento alle lavorazioni.

In riferimento a quest'ultime, il coordinatore per la progettazione suddivide le singole lavorazioni in fasi di lavoro e, quando la complessità dell'opera lo richiede, in sottofasi di lavoro, ed effettua l'analisi dei rischi presenti, con riferimento all'area e all'organizzazione del cantiere, alle lavorazioni e alle loro interferenze, ad esclusione di quelli specifici propri dell'impresa, facendo in particolare attenzione ai seguenti:

- a) al rischio di investimento da veicoli circolanti nell'area di cantiere
- b) ai rischi derivanti da estese demolizioni o manutenzioni, ove le modalità tecniche di attuazione siano definite in fase di progetto
- c) ai rischi di incendio o esplosione connessi con lavorazioni e materiali pericolosi utilizzati in cantiere
- d) al rischio di elettrocuzione
- e) al rischio rumore
- f) al rischio dall'uso di sostanze chimiche
- g) ad altri rischi eventualmente individuati

In relazione alle scelte progettuali effettuate si evidenziano, in questo paragrafo, le procedure e le misure preventive e protettive richieste per eliminare o ridurre al minimo i rischi di lavoro individuati nella specifiche fasi e sottofasi.

Le specifiche indicazioni sulle modalità operative di esecuzione e la relativa prevenzione dei rischi dovranno essere contenute nei POS delle diverse imprese a cui sono affidati i lavori, in relazione ai rischi connessi alle proprie lavorazioni in cantiere, in forma complementare e di dettaglio al presente PSC.

Tutte le prescrizioni operative presenti nelle parti successive del presente PSC, sono legate ai tipi di rischio prima delineati.

Il programma lavori predisposto, in fase di progettazione, individua le sovrapposizioni previste nelle diverse fasi di lavoro durante l'esecuzione dell'opera.

Sarà cura dell'impresa, o delle imprese, appaltatrice/i confermare quanto previsto od integrare lo schema proposto in relazione alle specifiche situazioni.

L'individuazione delle sovrapposizioni indicate risulta dall'elaborazione delle ipotesi fatte per la stesura del diagramma dei lavori.

È quindi possibile che l'evolversi della situazione reale, anche in virtù di tecniche ed esigenze specifiche delle imprese partecipanti, porti a diversi risultati.

Si ricorda che è obbligo per le imprese partecipanti confrontare il Programma dei Lavori, ed il relativo diagramma, con i propri metodi, procedure ed organizzazione del lavoro e dare eventuale tempestiva comunicazione al Coordinatore della Sicurezza in caso di modifiche e/o integrazioni a quanto proposto.

Norme generali di riferimento

Al fine di eliminare o almeno ridurre al minimo le eventuali interferenze presenti, è fatto obbligo al Preposto ai Lavori ed ai singoli Responsabili della Sicurezza delle imprese presenti di:

- segregare le aree di lavorazione e segnalare alle altre squadre, o lavoratori autonomi:
 - a) *la propria presenza e il tipo di attività che si intende intraprendere*
 - b) *le sostanze utilizzate*
- evitare nel modo più assoluto lavorazioni "in verticale" con possibilità di contatto o caduta di materiali, ecc. nelle zone sottostanti
- informare i propri lavoratori circa:
 - la presenza di altre squadre, o lavoratori autonomi*
 - i limiti del loro intervento*
 - i percorsi obbligati di accesso/spostamento*

La segregazione delle aree di lavoro deve essere predisposta sia in relazione alla zona di competenza (segregazione orizzontale) che in relazione ai rischi e pericoli per le persone che si potrebbero trovare nelle aree sottostanti o sovrastanti (segregazione verticale)

0.10. Fasi , sottofasi, durata dei lavori ed uomini/giorni

In questo paragrafo si evidenziano la durata prevista dalle lavorazioni, delle fasi di lavoro, quando la complessità dell'opera lo richieda, delle sottofasi di lavoro, che costituiscono il crono programma dei lavori, nonché l'entità presunta del cantiere espressa in uomini-giorno.

FASE E SOTTOFASE	LAVORAZIONI/ATTIVITÀ	DURATA
FASE 1	Allestimento area di cantiere	
Sottofase 1.1	Posa recinzione di cantiere	
Sottofase 1.2	Viabilità e segnaletica di cantiere	
FASE 2	Demolizioni	
Sottofase 2.1	Disabilitazione eventuali impianti	
Sottofase 2.2	Predisposizione di idonee opere provvisorie	
Sottofase 2.3	Eventuale puntellatura delle superfici da demolire	
Sottofase 2.4	Demolizione	
Sottofase 2.5	Rimozione dei materiali e pulizia	
FASE 3	Impermeabilizzazione in guaina bituminosa	
Sottofase 3.1	Individuazione dell'area oggetto dell'intervento	
Sottofase 3.2	Spostamento del materiale sul luogo dell'intervento	
Sottofase 3.3	Rimozione/Taglio della guaina dove necessario	
Sottofase 3.4	Posa della nuova guaina	
FASE 4	Realizzazione di pavimenti e rivestimenti interni	
Sottofase 4.1	Impasto del sottofondo	
Sottofase 4.2	Trasporto del sottofondo al piano	
Sottofase 4.3	Stesura del sottofondo	
Sottofase 4.4	Posa delle piastrelle o linoleum	
Sottofase 4.5	Stuccature	
FASE 5	Smobilizzo cantiere	
	Vedi fase 1	
	DURATA COMPLESSIVA DEL CANTIERE	gg. 40
	ENTITÀ PRESUNTA DEL CANTIERE- UOMINI/GIORNO	N° 2,875

Si precisa che le diverse fasi dovranno avvenire consecutivamente ma senza sovrapposizioni, quindi lo sfasamento temporale eviterà le interferenze fra le stesse. Inoltre le attività lavorative vengono suddivise in blocchi all'interno dei quali si ripetono le varie fasi lavorative; lo sfasamento spaziale che ne deriva permetterà di non interrompere i lavori che proseguiranno in serie, senza sovrapposizioni.

0.11. Analisi dei rischi legati all'area, all'organizzazione, alle lavorazioni ed alle loro interferenze

LAVORAZIONE / SOTTOFASE DI LAVORO			
FASE 1		Allestimento area di cantiere	
Sottofase 1.1		Posa recinzione di cantiere	
Sottofase 1.2		Viabilità e segnaletica di cantiere	
Macchine utilizzate			
Autocarro.			
Analisi dei rischi			
α) rischio di investimento da veicoli			
Area	Organizzazione	Lavorazioni	Interferenze
Ingresso estranei (mezzi, pedoni); accesso/uscita mezzi di cantiere;		Trasporto materiali ed attrezzature	Ingresso uscita utenti
Scelte progettuali ed organizzative, procedure, misure preventive e protettive e di coordinamento			
L'ingresso e l'uscita dei mezzi avviene da un'area di pertinenza; si ritiene pertanto non necessaria un'apposita recinzione di cantiere. Per quanto riguarda la movimentazione dei mezzi, essendo questi di modeste dimensioni, basterà porre la normale attenzione e rispettare le norme del codice della strada.		All'interno dell'area viene individuata se necessario un'apposita area per la sosta e lo scarico/carico dei materiali. Per quanto riguarda la segnaletica saranno posti cartelli indicanti lavori in corso sull'ingresso carraio, sull'ingresso dell'edificio.	
Apprestamenti, mezzi e servizi di protezione collettiva, DPI per rischi residui			
		Segnali di avvertimento/divieto	
Persona addetta alle verifiche			
Datore di Lavoro, Preposto impresa e conduttore dei mezzi		Preposto impresa	Preposto impresa
Procedure complementari e di dettaglio			
Nel POS l'impresa dovrà specificare i mezzi di lavoro che intende utilizzare.			
LAVORAZIONE / SOTTOFASE DI LAVORO			
FASE 2		Demolizioni	
Sottofase 2.1		Disabilitazione eventuali impianti	

Sottofase 2.2	Predisposizione di idonee opere provvisoriale		
Sottofase 2.3	Eventuale puntellatura delle superfici da demolire		
Sottofase 2.4	Demolizione		
Sottofase 2.5	Rimozione dei materiali e pulizia		
Macchine/utensili utilizzati			
trapano a percussione, impianto elettrico, utensili elettrici portatili, scale,			
Analisi dei rischi			
rischio di elettrocuzione/contatto con reti di servizio			
Area	Organizzazione	Lavorazioni	Interferenze
	Utilizzazione impropria dell'impianto esistente. Gestione emergenze. Disabilitare tutti gli impianti esistenti (gas, elettrico, acqua)	Utilizzo di trapano elettrico, martello demolitore, utensili elettrici vari	
Scelte progettuali ed organizzative, procedure, misure preventive e protettive e di coordinamento			
-	L'impianto elettrico risponde ai requisiti normativi. L'impianto va usato correttamente ponendo particolare attenzione all'utilizzo di prolunghe e/o di eventuali ciabatte a fine di evitare inciampi e surriscaldamento delle prese. In caso di emergenza bisognerà utilizzare l'interruttore di sgancio elettrico segnalato sulle planimetrie di evacuazione presenti su piano ed eventualmente evacuare utilizzando le previste vie di esodo.	Le ditte utilizzano un proprio sottoquadro ASC immediatamente a valle del quadro principale con un grado di protezione adeguato alle proprie lavorazioni, indipendentemente dal grado di protezione del quadro principale.	-
Apprestamenti, mezzi e servizi di protezione collettiva, DPI per rischi residui			
-	Utilizzo di impianto elettrico esistente e presidi antincendio esistenti.	Quadro elettrico ASC norme CEI 17-13/4-	-
Persona addetta alle verifiche			
	Preposto, addetto antincendio	Preposto.	
rischio di rumore			
Area	Organizzazione	Lavorazioni	Interferenze
		Utilizzo trapano a percussione.	
Scelte progettuali ed organizzative, procedure, misure preventive e protettive e di coordinamento			
		Nel POS le imprese dovranno indicare modalità e procedure per minimizzare il rischio rumore.	Sfasamento temporale. Le attività rumorose verranno eseguite in orari che non disturbino la quiete pubblica

Apprestamenti, mezzi e servizi di protezione collettiva, DPI per rischi residui			
Persona addetta alle verifiche			
		Datore di lavoro	Preposto impresa
Procedure complementari e di dettaglio			
	L'impresa esecutrice nel POS dovrà indicare il responsabile dell'emergenza e gli addetti al primo soccorso e all'antincendio (che dovranno essere dotati di idoneo attestato).		

LAVORAZIONE /SOTTOFASE DI LAVORO			
FASE 3	Impermeabilizzazione in guaina bituminosa		
Sottofase 3.1	Individuazione dell'area oggetto dell'intervento		
Sottofase 3.2	Trasporto del materiale		
Sottofase 3.3	Rimozione/taglio guaina		
Sottofase 3.4	Posa guaina		
Macchine/attrezzature utilizzate			
Motocarro, avvitatore a batteria, bombole gas, guaina			
Analisi dei rischi			
a) rischio di investimento da veicoli			
Area	Organizzazione	Lavorazioni	Interferenze
Ingresso estranei (mezzi, pedoni); accesso/uscita mezzi di cantiere;		Trasporto materiali ed attrezzature	Ingresso uscita utenti
Scelte progettuali ed organizzative, procedure, misure preventive e protettive e di coordinamento			
L'ingresso e l'uscita dei mezzi avviene da un'area di pertinenza della struttura già recintata e dotata di cancello carraio; si ritiene pertanto non necessaria un'apposita recinzione di cantiere. Per quanto riguarda la movimentazione dei mezzi, essendo questi di modeste dimensioni, basterà porre la normale attenzione e rispettare le norme del codice della strada.		All'interno dell'area viene individuata un'apposita area per la sosta e lo scarico/carico dei materiali. Per quanto riguarda la segnaletica saranno posti cartelli indicanti lavori in corso sull'ingresso carraio, sull'ingresso posteriore della struttura.	
Apprestamenti, mezzi e servizi di protezione collettiva, DPI per rischi residui			
		Segnali di avvertimento/divieto	
Persona addetta alle verifiche			
Datore di Lavoro, Preposto impresa e conduttore dei mezzi		Preposto impresa	Preposto impresa

Procedure complementari e di dettaglio			
Nei POS l'impresa dovrà specificare i mezzi di lavoro che intende utilizzare.			
c) rischio di caduta di persone e di materiali dall'alto			
Area	Organizzazione	Lavorazioni	Interferenze
	Presenza di operai	Sollevamento persone e materiale in quota	Presenza di operai
Scelte progettuali ed organizzative, procedure, misure preventive e protettive e di coordinamento			
	Intorno alle zone oggetto dell'intervento predisporre e collocare adeguatamente appositi cartelli indicatori di pericolo ed eventuali sbarramenti. Evitare di collocare sul piano del trabattello utensili o materiali per quantità e qualità non strettamente necessari.	Le operazioni di sollevamento dei materiali, dovranno avvenire in modo tale da evitare l'eccessiva oscillazione. Tenere ben legati i materiali in fase di sollevamento	Nella zona di sollevamento del materiale non dovranno sostare operai se non quelli impiegati nella singola lavorazione
Apprestamenti, mezzi e servizi di protezione collettiva, DPI per rischi residui			
	Nastro rosso e bianco, cartello segnaletico con pericolo di caduta dall'alto. Dotare gli operai di DPI idonei		
Persona addetta alle verifiche			
	Preposto	Preposto	Preposto
Procedure complementari e di dettaglio			
e) rischio di incendio ed esplosione			
Area	Organizzazione	Lavorazioni	Interferenze
	Presenza di operai e utenti della struttura.	Uso di bombole di gas	
Scelte progettuali ed organizzative, procedure, misure preventive e protettive e di coordinamento			
Nell'area su cui si svolgono limitare la presenza delle bombole del gas del tempo strettamente necessario all'esecuzione del lavoro. Accertarsi che non ci sia presenza di finestre o camini che portino aria all'interno dei locali.	Accertarsi che il materiale utilizzato sia in stato integro. Accertarsi che il personale sia adeguatamente formato. Accertarsi che siano chiuse tutte le porte e le finestre se presenti in prossimità della lavorazione.	Durante il lavoro è proibito fumare, mangiare o bere. Occorre posizionare le bombole all'aperto o in locali altamente areati	
Apprestamenti, mezzi e servizi di protezione collettiva, DPI per rischi residui			
	Dotare il personale di adeguati DPI: guanti, mascherine. Lavarsi accuratamente alla fine della	Rimuovere dal cantiere le bombole alla fine della giornata di lavoro.	Con il personale della struttura.

	lavorazione		
Persona addetta alle verifiche			
Preposto	Preposto	Preposto	
Procedure complementari e di dettaglio			
	L'impresa affidataria indicherà nel POS eventuale diverso utilizzo di utensili con pari grado di minimizzazione del rischio		
f) rischio per uso di sostanze chimiche			
Area	Organizzazione	Lavorazioni	Interferenze
Copertura		Posa di guaine bituminose	
Scelte progettuali ed organizzative, procedure, misure preventive e protettive e di coordinamento			
Le aree in cui si svolgono i lavori sono generalmente all'aperto.	Posa di guaine bituminose in piccoli pezzi. Copia di tutte le schede di sicurezza dovranno essere consegnate dall'appaltatore principale al CSE prima del loro effettivo utilizzo in cantiere. Tutti i lavoratori addetti o comunque presenti devono essere adeguatamente informati e formati sulle modalità di deposito e di impiego delle sostanze, sui rischi per la salute connessi, sulle attività di prevenzione da porre in essere sulle procedure anche di pronto soccorso da adottare in caso di emergenza.	Per l'utilizzo dei prodotti occorrerà attenersi alle istruzioni riportate nelle schede dei prodotti. Evitare dirette inalazione di polvere e schizzi dei prodotti, utilizzando le protezioni previste nelle schede. Per la polvere, utilizzare modalità di taglio e collocare opportune barriere antipolvere per evitare inalazioni	Con il personale della struttura.
Apprestamenti, mezzi e servizi di protezione collettiva, DPI per rischi residui			
	Lavarsi accuratamente alla fine della giornata di lavoro	Contro le proprietà corrosive del prodotto impermeabilizzante ed in relazione al tipo di lavorazione, è necessario usare mezzi individuali di protezione personale adeguati, come, ad esempio: visiera a pieno facciale e protezione del capo e del collo, guanti e tuta impermeabili e resistenti al prodotto.	
Persona addetta alle verifiche			
Preposto	Preposto	Preposto	
Procedure complementari e di dettaglio			
	L'impresa affidataria		

	indicherà nel POS eventuale diverso utilizzo di utensili con pari grado di minimizzazione del rischio.		
i) rischio per taglio o abrasione			
Area	Organizzazione	Lavorazioni	Interferenze
Copertura		Taglio della guaine bituminose	
Scelte progettuali ed organizzative, procedure, misure preventive e protettive e di coordinamento			
Le aree in cui si svolgono i lavori sono generalmente all'aperto. Se il taglio avviene in quota accertarsi di non danneggiare altro materiale sottostante.	Taglio guaina da effettuare con altro operaio e attrezzature adeguate, in perfette condizioni di manutenzione (forbici, taglierini, ect)		Con il personale della struttura.
Apprestamenti, mezzi e servizi di protezione collettiva, DPI per rischi residui			
		In relazione al tipo di lavorazione, è necessario usare mezzi di protezione personale adeguati: ad esempio guanti	
Persona addetta alle verifiche			
Preposto	Preposto	Preposto	
Procedure complementari e di dettaglio			
	L'impresa affidataria indicherà nel POS eventuale diverso utilizzo di utensili con pari grado di minimizzazione del rischio.		

LAVORAZIONE / SOTTOFASE DI LAVORO			
FASE 4	Realizzazione di pavimenti interni o esterni		
Sottofase 4.1	Impasto del sottofondo		
Sottofase 4.2	Trasporto del sottofondo al piano		
Sottofase 4.3	Stesura del sottofondo		
Sottofase 4.4	Posa piastrelle		
Sottofase 4.5	Stuccature		
Macchine/utensili utilizzati			
Utensili elettrici portatili, attrezzi di uso corrente, tagliapiastrelle, betoniera, impastatrice			
Analisi dei rischi			
rischio dal contatto ed inalazione sostanza dannose			
Area	Organizzazione	Lavorazioni	Interferenze
	Presenza di operai	Impasto, trasposto e posa di colle e leganti per pavimenti	Presenza di operai
Scelte progettuali ed organizzative, procedure, misure preventive e protettive e di coordinamento			

	Intorno alle zone oggetto dell'intervento predisporre e collocare adeguatamente appositi cartelli indicatori di pericolo. Formare ed informare i lavoratori dei rischi specifici dovuti all'esposizione di sostanze e agenti nocivi	Durante le lavorazioni mantenere i locali debitamente ventilati. I prodotti tossici andranno custoditi in recipienti con indicate le prescrizioni per l'uso. Per i collanti effettuare la lettura preventiva della scheda	
Apprestamenti, mezzi e servizi di protezione collettiva, DPI per rischi residui			
		Fare uso di DPI specifici: guanti e mascherine	
Persona addetta alle verifiche			
	Preposto	Preposto	Preposto
rischio di elettrocuzione			
Area	Organizzazione	Lavorazioni	Interferenze
	Utilizzazione impropria dell'impianto esistente nella scuola. Gestione emergenze.	Utilizzo di trapano elettrico, taglierina, flessibile	
Scelte progettuali ed organizzative, procedure, misure preventive e protettive e di coordinamento			
-	L'impianto elettrico risponde ai requisiti normativi. L'impianto va usato correttamente ponendo particolare attenzione all'utilizzo di prolunghe e/o di eventuali ciabatte a fine di evitare inciampi e surriscaldamento delle prese. In caso di emergenza bisognerà utilizzare l'interruttore di sgancio elettrico segnalato sulle planimetrie di evacuazione presenti su piano ed eventualmente evacuare utilizzando le previste vie di esodo.	Le ditte utilizzano un proprio sottoquadro ASC immediatamente a valle del quadro principale con un grado di protezione adeguato alle proprie lavorazioni, indipendentemente dal grado di protezione del quadro principale.	-
Apprestamenti, mezzi e servizi di protezione collettiva, DPI per rischi residui			
-	Utilizzo di impianto elettrico esistente e presidi antincendio esistenti.	Quadro elettrico ASC norme CEI 17-13/4-	-
Persona addetta alle verifiche			
	Preposto, addetto antincendio	Preposto.	
rischio per esposizione polvere e rumore			
Area	Organizzazione	Lavorazioni	Interferenze
		Taglio piastrelle	

Scelte progettuali ed organizzative, procedure, misure preventive e protettive e di coordinamento			
	Ridurre il più possibile l'uso del flessibile per il taglio delle piastrelle	Nel POS le imprese dovranno indicare modalità e procedure per minimizzare le polveri e il rumore	
Apprestamenti, mezzi e servizi di protezione collettiva, DPI per rischi residui			
		Fare uso di DPI specifici: mascherina protettiva e dispositivi otoprotettori	
Persona addetta alle verifiche			
		Datore di lavoro	Preposto impresa
Procedure complementari e di dettaglio			
	L'impresa esecutrice nel POS dovrà indicare il responsabile dell'emergenza e gli addetti al primo soccorso e all'antincendio (che dovranno essere dotati di idoneo attestato).		
Rischio MMC			
<i>Area</i>	<i>Organizzazione</i>	<i>Lavorazioni</i>	<i>Interferenze</i>
	Sollevarre i pesi/pacchi secondo le modalità indicate nel DVR	Posa piastrelle	
Scelte progettuali ed organizzative, procedure, misure preventive e protettive e di coordinamento			
		Nel POS/DVR le imprese dovranno indicare prescrizioni per MMC	
Apprestamenti, mezzi e servizi di protezione collettiva, DPI per rischi residui			
Persona addetta alle verifiche			
		Datore di lavoro	Preposto impresa
Procedure complementari e di dettaglio			

Uso comune di apprestamenti, attrezzature, infrastrutture, mezzi e servizi di protezione

0.12. Modalità di gestione

Il presente paragrafo contiene le misure di coordinamento relative all'uso comune da parte di più imprese e lavoratori autonomi, come scelta di pianificazione lavori finalizzata alla sicurezza, di apprestamenti, attrezzature, infrastrutture, mezzi e servizi di protezione collettiva.

Nel cantiere oggetto del presente schema di PSC potrebbe essere previsto l'uso comune dei seguenti apprestamenti, attrezzature, infrastrutture, mezzi e servizi di protezione collettiva:

- a) Recinzione, accessi, segnalazioni;
- b) Servizi igienico – assistenziali – baracca di cantiere;
- c) Viabilità principale di cantiere;
- d) Impianti di alimentazione energia e servizi;

e) Zone di deposito;

- a) All'allestimento del cantiere, e al suo smantellamento, deve provvedere la ditta affidataria ponendo in opera e garantendo il funzionamento delle attrezzature;
- b) Gli spogliatoi e i servizi igienici saranno forniti e posati a cure e spese della ditta affidataria in luogo concordato con la DL e il RS; sarà cura della ditta affidataria la pulizia e la manutenzione degli stessi per garantire la loro piena funzionalità,
- c) Sarà cura della ditta affidataria la realizzazione, la gestione e la manutenzione dell'accessibilità e viabilità dell'area di intervento, con lo scopo di rendere le piste percorribili e sicure e soprattutto mantenendole adeguate al luogo, sgombre di materiali di risulta e di costruzione che potrebbe essere di ostacolo alle normali lavorazioni previste. La stessa provvederà alla pulitura, anche per mezzo di spazzatrici, della polvere e dei residui di lavorazione.
- d) Sarà cura della ditta affidataria l'allacciamento alla linea elettrica già presente nell'edificio provvedendo alle verifiche necessarie. Per l'impiego comune dell'impianto elettrico, tutte le ditte utilizzano un proprio sottoquadro immediatamente a valle del quadro principale con un grado di protezione adeguato alle proprie lavorazioni, indipendentemente dal grado di protezione del quadro principale
- e) La ditta affidataria predisporrà le zone di deposito, come indicato nel presente PSC e nelle planimetrie di cantiere;

L'Attività della ditta affidataria risponde della programmazione della manutenzione, funzionalità ed efficienza degli apprestamenti, attrezzature, infrastrutture, mezzi e servizi di protezione collettiva, garantendo il corretto funzionamento anche in riguardo delle ditte terze che ne fanno uso.

Le opere provvisorie che possono essere utilizzate da più imprese e per diverse lavorazioni qualora tecnicamente possibili devono essere montate e smontate una sola volta onde evitare il ripetersi del rischio in tali operazioni. In ogni caso per l'utilizzo promiscuo di macchine, attrezzature, opere provvisorie ed impianti, chi concede in uso deve preliminarmente fornire l'informazione, la formazione e l'addestramento del caso e/o accertarsi che il ricevente sia idoneo all'utilizzo. L'attestazione di detta attività dovrà essere registrata sui successivi moduli predisposti. Il CSE avrà il compito di verificare che tale modulo sia regolarmente prodotto in tutti i casi di utilizzo promiscuo di macchine, attrezzature, opere provvisorie ed impianti.

A tal fine tutte le **attrezzature** e gli apprestamenti utilizzati sul cantiere dovranno essere identificabili.

La principale misura di sicurezza per evitare rischi derivanti dall'uso comune alle varie imprese e lavoratori autonomi operanti in cantiere, degli apprestamenti, attrezzature, infrastrutture, mezzi e servizi di protezione collettiva, è costituita dal coordinamento di tale uso comune.

Il coordinamento sarà effettuato tramite riunioni di coordinamento, e da un addetto al coordinamento, lavoratore dall'impresa fornitrice o soggetto esterno alla stessa ma comunque ed essa subordinato per il proprio operato, che espletterà le seguenti funzioni:

1. analisi e coordinamento delle istanze preventive all'uso degli apprestamenti, attrezzature, infrastrutture, mezzi e servizi di protezione collettiva, formulate dai lavoratori autonomi o dall'impresa che intendono usare quanto sopra;
2. informazione ai lavoratori autonomi o ai datori di lavoro delle imprese (o loro delegati) sull'uso in contemporanea o in sfasamento temporale con altro lavoratore autonomo o impresa, delle medesime attrezzature, apprestamenti, infrastrutture, o mezzi e servizi di protezione collettiva;
3. Coordinamento sull'uso comune degli apprestamenti, attrezzature, infrastrutture (compreso il coordinamento delle manovre dei mezzi di cantiere), mezzi e servizi di protezione collettiva;
4. vigilanza dell'uso di quanto sopra, secondo le misure di sicurezza previste dal PSC, dal POS dell'impresa affidataria.

0.13. Modalità di accesso dei mezzi di fornitura materiali

I conducenti dei mezzi di fornitura dei materiali e il personale che a qualsiasi titolo accompagna tali mezzi e quindi entrerà nelle aree di cantiere devono rispettare le seguenti norme di sicurezza e prevenzione.

Il preposto della ditta affidataria, o apposito incaricato, dopo essersi accertate dell'identità e della provenienza dei mezzi e del personale conducente o presente all'interno, deve rendere edotti gli stessi sulle procedure da seguire e sui rischi delle attività in corso.

I mezzi utilizzati devono rispondere alle normative di sicurezza ed essere condotti da personale specificatamente formato e abilitato.

L'ingresso e l'uscita dei mezzi avviene da un'area di pertinenza dell'edificio; si ritiene non necessaria un'apposita recinzione di cantiere. Per quanto riguarda la movimentazione dei mezzi, essendo questi di modeste dimensioni, il preposto verificherà che gli autisti dei mezzi pongano la normale attenzione e rispettino le norme del codice della strada. All'interno dell'area cortilizia viene se necessario individuata un'apposita area per la sosta e lo scarico/carico dei materiali. Per quanto riguarda la segnaletica saranno posti cartelli indicanti lavori in corso sull'ingresso carraio, sull'ingresso dell'edificio, sulla rete di chiusura dell'area di stoccaggio materiali; sulle delimitazioni dei tre blocchi oggetto delle lavorazioni verrà posto un cartello di divieto di accesso ai non addetti ai lavori.

I conducenti dei mezzi devono utilizzare scarpe di sicurezza suola imperforabile e, se necessario, il casco.

I materiali dovranno essere scaricati e depositati correttamente nelle apposite aree di stoccaggio, seguendo le disposizioni del preposto.

Nel caso vi sia una situazione d'emergenza è necessario dirigersi rapidamente verso le uscite del cantiere seguendo i percorsi prestabiliti ed attenendosi alle istruzioni degli addetti alle emergenze dell'impresa e del singolo istituto interessato.

0.14. Pianificazione della gestione operativa

Il coordinatore per l'esecuzione dei lavori integra il PSC con i nominativi delle ditte affidataria, esecutrici e dei lavoratori autonomi tenuti ad attivare quanto previsto e, previa consultazione con le stesse, indica la relativa cronologia di attuazione e le modalità di verifica.

Una procedura complementare e di dettaglio al PSC, dovrà essere esplicitata nel POS della ditta affidataria (seguendo i principi sopra elencati) e tale prescrizione dovrà essere esteso a tutte le imprese esecutrici.

Modalità organizzative per cooperazione, coordinamento e informazioni

0.15. Procedure di coordinamento dell'attività di cantiere del CSE

In considerazione della complessità delle opere da realizzare, l'attività di coordinamento della sicurezza, in esecuzione, sarà svolta come di seguito illustrata.

Flusso di gestione del coordinamento di cantiere

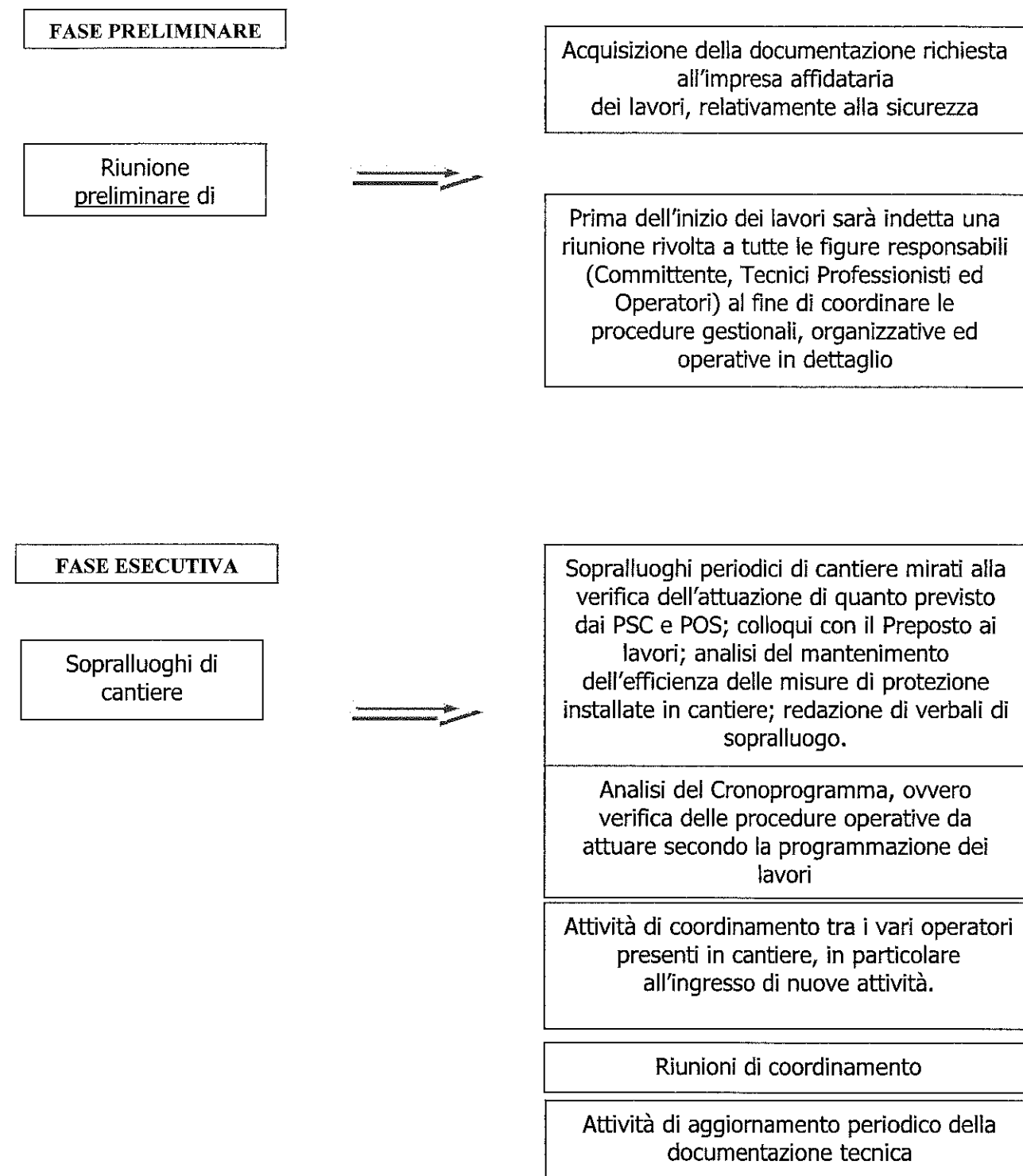

Riunioni di Coordinamento

- Le riunioni di coordinamento sono parte integrante del presente schema di Piano e costituiscono fase fondamentale per assicurare l'applicazione delle disposizioni in esso contenute.
- La convocazione, la gestione e la presidenza delle riunioni è compito del Coordinatore in fase esecutiva che ha facoltà di indire tale procedimento ogni qualvolta ne ravvisi la necessità.
- La convocazione alle riunioni di coordinamento può avvenire tramite e-mail certificata.

Sopralluoghi di cantiere

In occasione della sua presenza in cantiere, il Coordinatore per l'esecuzione eseguirà dei sopralluoghi assieme al Responsabile dell'impresa appaltatrice di riferimento, o suo delegato, per verificare l'attuazione delle misure previste nel piano di sicurezza ed il rispetto della legislazione in materia di prevenzione infortuni ed igiene del lavoro da parte delle imprese presenti in cantiere.

In caso di evidente non rispetto delle norme, il Coordinatore per l'esecuzione farà presente la non conformità al Responsabile di cantiere dell'impresa inadempiente e se l'infrazione non sarà grave rilascerà una verbale di non conformità sul quale annoterà l'infrazione ed il richiamo al rispetto della norma.

Il verbale sarà firmato per ricevuta dal Responsabile di cantiere che ne conserverà una copia e provvederà a sanare la situazione.

Il Coordinatore per l'esecuzione ha facoltà di annotare anche sul giornale di cantiere, sue eventuali osservazioni in merito all'andamento dei lavori.

Se il mancato rispetto ai documenti ed alle norme di sicurezza può causare un grave infortunio il Coordinatore per l'esecuzione richiederà la immediata messa in sicurezza della situazione e se ciò non fosse possibile procederà all'immediata sospensione della lavorazione comunicando la cosa al Committente in accordo con quanto previsto dall'art. 92, comma e del D. Lgs 81/2008.

Qualora il caso lo richieda, il Coordinatore per l'esecuzione potrà concordare con il Responsabile dell'impresa delle istruzioni di sicurezza non previste dal piano di sicurezza e coordinamento.

Le istruzioni saranno date sotto forma di comunicazioni scritte che saranno firmate per accettazione dal Responsabile dell'impresa appaltatrice.

Sospensione dei lavori per motivi di sicurezza

In caso di inadempienze, il Coordinatore della sicurezza in fase di esecuzione provvederà a segnalare al Committente o al Responsabile dei lavori, previa contestazione scritta alle imprese e ai lavoratori autonomi interessati, le inosservanze alle disposizioni degli articoli 94, 95 e 96 e alle prescrizioni del Piano di cui all'articolo 100 del D.Lgs 81/2008 e smi e proporre la sospensione dei lavori, l'allontanamento delle imprese o dei lavoratori autonomi dal cantiere, o la risoluzione del contratto.

Nel caso in cui il Committente o il Responsabile dei lavori non adotti alcun provvedimento in merito alla segnalazione, senza fornire idonea motivazione, il Coordinatore per l'esecuzione provvede a dare comunicazione dell'inadempienza alla Azienda unità sanitaria locale territorialmente competente e alla Direzione provinciale del lavoro.

In caso di pericolo grave ed imminente, direttamente riscontrato, il Coordinatore in fase di esecuzione sospenderà le singole lavorazioni fino alla verifica degli avvenuti adeguamenti effettuati dalle imprese interessate.

La durata delle eventuali sospensioni dovute ad inosservanze, da parte dell'Appaltatore, delle norme in materia di sicurezza, non comporterà uno slittamento dei tempi di ultimazione dei lavori previsti dal Contratto.

Accettazione del Piano di Sicurezza e Coordinamento

Prima dell'accettazione del Piano di Sicurezza e di Coordinamento e delle modifiche significative apportate allo stesso, il Datore di lavoro di ciascuna impresa esecutrice consulta il Rappresentante per la sicurezza e gli fornisce eventuali chiarimenti sul contenuto del Piano.

Il Rappresentante per la sicurezza può formulare proposte al riguardo.

In caso di richiesta di modifica alle procedure organizzative, gestionali ed operative riportate nel presente Piano, l'Appaltatore dovrà trasmetterla al Coordinatore della Sicurezza in fase di esecuzione, il quale valuterà le motivazioni della domanda.

Prima dell'inizio dei lavori l'impresa aggiudicataria trasmette il Piano di Sicurezza e Coordinamento alle imprese esecutrici e ai lavoratori autonomi.

L'Appaltatore è tenuto a curare il coordinamento di tutte le imprese subappaltatrici compatibili tra loro e coerenti con il Piano presentato dall'Appaltatore.

In caso di associazione temporanea o di consorzio di imprese detto obbligo incombe all'impresa mandataria capogruppo.

Il Direttore tecnico di cantiere è responsabile del rispetto del Piano da parte di tutte le imprese impegnate nell'esecuzione dei lavori.

Obblighi dell'impresa affidataria, esecutrice e lavoratori autonomi

Vedere quanto riportato in premessa

Gestione dei Subappalti

A) Procedure organizzative e gestionali dei subappalti

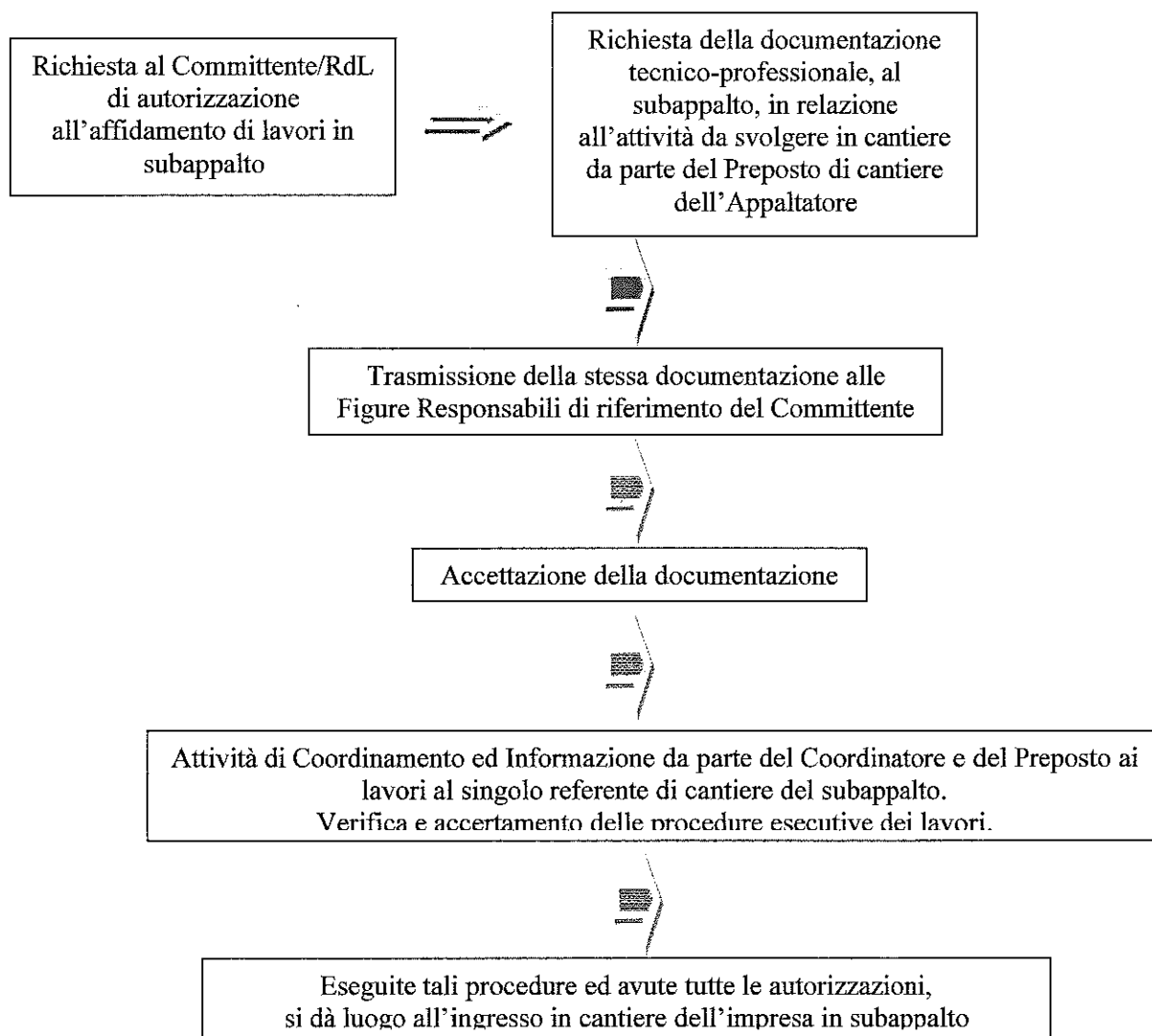

Organizzazione per la gestione delle emergenze

0.16. Premessa

In questo capitolo vengono definite le procedure a cui attenersi in caso di emergenza.

Si ritiene quindi necessario dare le seguenti indicazioni generali che, in relazione all'evolversi dei lavori, il **Preposto ai Lavori** deve sempre e costantemente garantire, coordinando il proprio Piano di gestione delle emergenze con la planimetria per l'evacuazione presente nel fabbricato/area di cantiere; in particolare dovrà:

- *predisporre vie d'esodo;*
- *segnalare, con nota informativa ai lavoratori e con apposita segnaletica, le vie d'esodo in caso di necessità;*
- *mantenere fruibili ed adatte le vie di esodo;*
- *mantenere sgombre e facilmente apribili le uscite per raggiungere il punto di raccolta all'esterno del cantiere o altro luogo sicuro;*
- *predisporre estintori, in numero e capacità adeguate, controllandone costantemente l'efficienza;*
- *segnalare la posizione degli estintori con apposita segnaletica;*
- *attivare la formazione dei lavoratori presenti in cantiere sull'uso degli estintori e sulle normali procedure di emergenza e soccorso.*

Il personale operante sul cantiere dovrà essere messo a conoscenza, da parte del datore di lavoro dell'impresa affidataria, delle procedure e degli incarichi specifici assegnati, onde affrontare al meglio eventuali situazioni di emergenza.

Perché le situazioni di emergenza previste dal presente piano non abbiano a verificarsi e/o quantomeno possano essere ridotte come numero e come entità di rischio, è indispensabile la fattiva collaborazione di tutto il personale nel rispetto e applicazione delle normative di prevenzione di seguito indicate.

Chiunque riscontri eventuali anomalie, quali:

guasti di impianti elettrici, ingombri lungo le scale, vie di fuga e le uscite di sicurezza, perdite di acqua o di sostanze, principi di incendio, situazioni che possono comportare rischi per le persone,

è tenuto a darne segnalazione all'incaricato di piano per l'emergenza e/o al proprio preposto o al capocantiere.

0.17. Procedure specifiche per la gestione delle emergenze

In ogni momento dello sviluppo dei lavori l'impresa affidataria ed esecutrice presente in cantiere deve assicurare addetti alla gestione delle emergenze in numero adeguato (sia per l'antincendio che per il primo soccorso). Tutti i lavoratori delle imprese presenti nella struttura dovranno essere messi a conoscenza, da parte del preposto coordinato dal CSE, del piano di emergenza dell'edificio e prendere visione della planimetria di evacuazione dello stesso.

In presenza di **più imprese** l'eventuale gestione "comune" sarà coordinata, in cooperazione con il CSE, dall'impresa affidataria dei lavori.

Oltre agli specifici compiti degli addetti alla gestione delle emergenze, dettagliati nel POS, si evidenzia:

Il Preposto ai lavori

- Il preposto ai lavori, o diversa figura all'uopo nominata, è l'incaricato che dovrà dare l'ordine di evacuazione in caso di pericolo grave ed immediato
- Il preposto ai lavori, una volta dato il segnale di evacuazione, provvederà a chiamare telefonicamente i soccorsi (i numeri telefonici si trovano nella scheda "numeri utili" inserita nel Piano di Sicurezza e Coordinamento
- il preposto ai lavori, giornalmente, verificherà che i luoghi di lavoro, le attrezzature, la segnaletica siano e rimangano corrispondenti alla normativa vigente, segnalando le anomalie e provvedendo alla sostituzione, all'adeguamento e posizionamento degli apprestamenti di sicurezza.

Gli addetti di cantiere (non incaricati di particolari compiti per la gestione delle emergenze)

Gli operai presenti nel cantiere, al segnale di evacuazione, metteranno in sicurezza le attrezzature, senza mettere a repentaglio la propria incolumità, e si allontaneranno dal luogo di lavoro verso un luogo sicuro (ingresso del cantiere) avendo cura di avviarsi a passo veloce senza correre.

Si ricorda che **nessuno è obbligato per legge a mettere a repentaglio la propria incolumità** per portare soccorso e non si deve aggravare la situazione con manovre o comportamenti scorretti.

Evacuazione

In caso di evacuazione, viene definita la seguente convenzione: verrà dato il segnale di evacuazione, con sirena da stadio se all'esterno o attivando le sirene ubicate all'interno del fabbricato, dall'addetto preposto alla gestione dell'emergenza dell'impresa appaltatrice o da uno degli addetti alle emergenze.

Tutti i lavoratori si dirigeranno verso il Punto di raccolta concordato ed il capo cantiere dell'impresa appaltatrice procederà al censimento delle persone affinché si possa verificare l'assenza di qualche lavoratore.

In cantiere saranno presenti planimetrie individuanti le vie di fuga ed i luoghi di raccolta; esse saranno aggiornate in relazione all'avanzamento dei lavori.

Intervento

L'eventuale chiamata ai Vigili del Fuoco (112) viene effettuata esclusivamente dal Preposto di cantiere, o se non presente da altro addetto all'emergenza, che provvederà a fornire loro tutte le indicazioni necessarie per focalizzare il tipo di intervento da parte degli Enti di soccorso.

Gli incaricati alla gestione dell'emergenza provvederanno a prendere gli estintori o gli altri presidi necessari e a provare a far fronte alla stessa in base alle conoscenze ed alla formazione ricevuta.

Fino a quando non è stato precisato che l'emergenza è rientrata tutti i lavoratori dovranno rimanere fermi o coadiuvare gli addetti all'emergenza nel caso in cui siano gli stessi a chiederlo.

Immediatamente, in relazione al tipo di emergenza, saranno sospese le lavorazioni e, in caso di ordine di evacuazione, ciascun addetto di ditta/impresa si avvierà verso il **punto di raccolta** stabilito.

Al punto di raccolta è compito di ciascun capo squadra delle singole imprese censire il proprio personale e fornire i dati raccolti al responsabile squadre emergenza al fine di mettere in condizione i soccorritori esterni di conoscere la situazione del personale eventualmente presente in cantiere.

Solo al cessato allarme, sarà dato ordine di riprendere le lavorazioni.

0.18. Numeri utili in caso di emergenza

Per affrontare rapidamente le situazioni d'emergenza è necessario disporre, in cantiere, di una serie di recapiti telefonici utili da contattare nel caso del verificarsi dell'evento.

SOCCORSO PUBBLICO D'EMERGENZA	112
CARABINIERI	112
VIGILI DEL FUOCO	112
EMERGENZA SANITARIA	112
PRONTO SOCCORSO: OSPEDALE di Via Gorki	02.5799.8026
GUARDIA MEDICA CUSANO MILANINO (Via Perdetti 53)	02.34567
POLIZIA MUNICIPALE	02.6185010
ELETTRICITA' (Segnalazione guasti)	803.500
GAS (Segnalazione guasti)	800.198.198
ACQUEDOTTO	800.175.571
ADDETTI PRIMO SOCCORSO	
ADDETTI ANTINCENDIO	

**LA CHIAMATA AGLI ENTI DI SOCCORSO DOVRA' ESSERE EFFETTUTA
DAL PREPOSTO AI LAVORI (O SUO DELEGATO)**

CONSIGLI UTILI SULLA MODALITÀ DI CHIAMARE SOCCORSO

A) Modalità di chiamata dei Vigili del Fuoco (112):

- Nome e telefono della ditta/impresa
- Indirizzo del cantiere
- Eventuali indicazioni e punti di riferimento per un'immediata individualizzazione del cantiere
- Gravità dell'incendio e materiale che brucia
- Persone in pericolo
- Nome di chi sta chiamando

B) Modalità di chiamata Emergenza Sanitaria (112):

- Nome e telefono della ditta/impresa
- Indirizzo del cantiere
- Eventuali indicazioni e punti di riferimento per un'immediata individualizzazione del cantiere
- Patologia presentata dalla persona colpita (ustione, emorragia, frattura, arresto respiratorio, arresto cardiaco, shock, ecc.)
- Stato della persona colpita (cosciente, incosciente)
- Nome di chi sta chiamando

**E' CURA DELL'IMPRESA FOTOCOPIARE E APPENDERE QUESTO FOGLIO, IN AREA DI CANTIERE,
IN MODO VISIBILE**

Costi della sicurezza

Le imprese appaltatrici, sia prima dell'inizio dei lavori, sia durante lo svolgimento degli stessi, possono presentare al Coordinatore per la sicurezza in fase di esecuzione proposte di modificazioni o integrazioni al Piano di sicurezza e coordinamento per adeguarne i contenuti alle tecnologie proprie dell'impresa e migliorare la prevenzione degli infortuni e la tutela della salute dei lavoratori.

Nel caso di accertate carenze del Piano di Sicurezza e Coordinamento, il Committente, valutata l'esattezza e la congruità delle proposte di modifica, ha l'obbligo di adeguare il Piano di sicurezza e coordinamento e di riconoscere eventuali maggiori costi.

0.19. Calcolo del costo per la sicurezza

Il computo dei Costi della sicurezza è stato valutato con opportuna stima analitica riportata nel documento allegato al progetto "C.M.E. costi della sicurezza".

L'importo totale di costi stimati è pari a € 1.000,00

0.20. Quadro riepilogativo

Si riporta il riepilogo della stima effettuata nel seguente prospetto:

VOCE	DESCRIZIONE	IMPORTO
01	Importo totale dei lavori come individuato nella stima del progettista delle opere	€ 50.386,98
02	Importo dei lavori sottoposto a ribasso d'asta	€ 49.386,98
03	Oneri della sicurezza, non sottoposto a ribasso d'asta	€ 1.000,00



PROGETTO DEFINITIVO/ESECUTIVO
LAVORI DI MANUTENZIONE STRAORDINARIA CIMITERO DI VIA
DEI CRISANTEMI

COMPUTO METRICO ESTIMATIVO ONERI DELLA SICUREZZA

IL DIRIGENTE DEL SETTORE MANAGEMENT DEL
TERRITORIO:

Arch. Elena Todeschini

.....

RESPONSABILE UNICO DEL PROCEDIMENTO:

Ing. Vladimiro Visco Gilardi

.....

PROGETTISTI:

Arch. Veronica Tentori

Geom. Deborah Gallizzo

Geom. Claudio Calderaro

.....

.....

.....

NOVEMBRE 2019

LAVORI DI MANUTENZIONE STRAORDINARIA CIMITERO DI VIA DEI CRISANTEMI							
COMPUTO METRICO ESTIMATIVO							
COSTI DELLA SICUREZZA NON SOGGETTI A RIBASSO D'ASTA							
Art.	Descrizione	Unità di mis.	Q.tà	Costo Unitario	Importo	Inc. manod.	Imp. Parz. Manod.
1S.00.010.0010	Riunioni di coordinamento, secondo quanto previsto dal dlgs 81/08 e s.m.i. allegato XV, convocate dal Coordinatore della Sicurezza in fase di esecuzione, per particolari e delicate lavorazioni, che non rientrano nell'ordinarietà, atte a risolvere le inte	cad.	2,00	€ 44,31	€ 88,62	88,11%	€ 78,08
CESATE E RECINZIONI							
NC.10.450.0040	Recinzione realizzata con rete metallica in filo di ferro zincato, ancorata a pali di sostegno in profilati metallici a T, oppure a pali di legno, con biocchetti di fondazione in cls; compreso il montaggio, lo sfrido, il noleggio per tutta la durata dei lavori, la manutenzione, la segnaletica, lo smontaggio	m	18,00	€ 9,16	€ 164,88	54,95%	€ 90,60
OPERE PROVVISORIALI E VARIE							
NC.10.500.0060	Partizioni, sbarramenti provvisori realizzati con teli di polietilene su telai in tavole di abete o similari, compreso il montaggio, lo sfrido, il noleggio per tutta la durata dei lavori, lo smontaggio.	m ²	85,99	€ 6,53	€ 561,50	67,84%	€ 380,92
NC.30.300	DELIMITAZIONI DI CANTIERI						
NC.30.300.0020	Posa e successiva rimozione di segnali mobili su supporto zavorrato di qualsiasi tipo e dimensione, da mantenere per tutto il periodo necessario, indipendentemente dalla durata delle operazioni e da rimuovere a fine dell'utilizzo in aree adiacenti a quei	cad	3,00	€ 26,07	€ 78,21	60,57%	€ 47,37
NC.30.300.0100	Trasporto, posa in opera, uso e successivo smontaggio ed allontanamento di andatoie e passerelle costituite da piano di calpestio e/o lavoro, normale parapetto di protezione su ambo i lati e struttura portante. Larghezza di passaggio pari a 120 cm	cad	1,00	€ 106,79	€ 106,79	20,44%	€ 21,83
					IMPORTO COMPLESSIVO COSTI DELLA SICUREZZA	€ 1.000,00	€ 618,81
					INCIDENZA DELLA MANODOPERA	61,88%	



Cinisello Balsamo

Comune di Cinisello Balsamo
Settore Management del Territorio
Servizio Lavori Pubblici

PROGETTO DEFINITIVO/ESECUTIVO
LAVORI DI MANUTENZIONE STRAORDINARIA CIMITERO DI VIA
DEI CRISANTEMI

ELABORATO GRAFICO

IL DIRIGENTE DEL SETTORE MANAGEMENT DEL
TERRITORIO:

Arch. Elena Todeschini

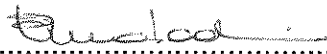
.....

RESPONSABILE UNICO DEL PROCEDIMENTO:

Ing. Vladimiro Visco Gilardi

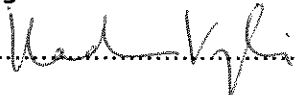
.....

PROGETTISTI:

Arch. Veronica Tentori

Geom. Deborah Gallizzo

Geom. Claudio Calderaro



.....

.....

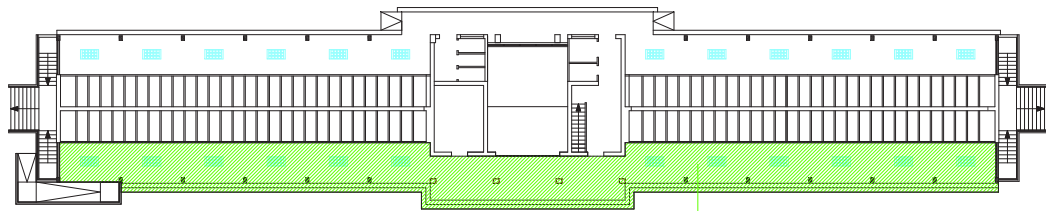

.....

NOVEMBRE 2019

Settore Management del territorio
Servizio Lavori Pubblici
Via Giordano 3, 20092 Cinisello Balsamo (MI)
Tel. 02 66023.1 fax 02 66023445
C.F. 01971350150 – P.I. 00727780967

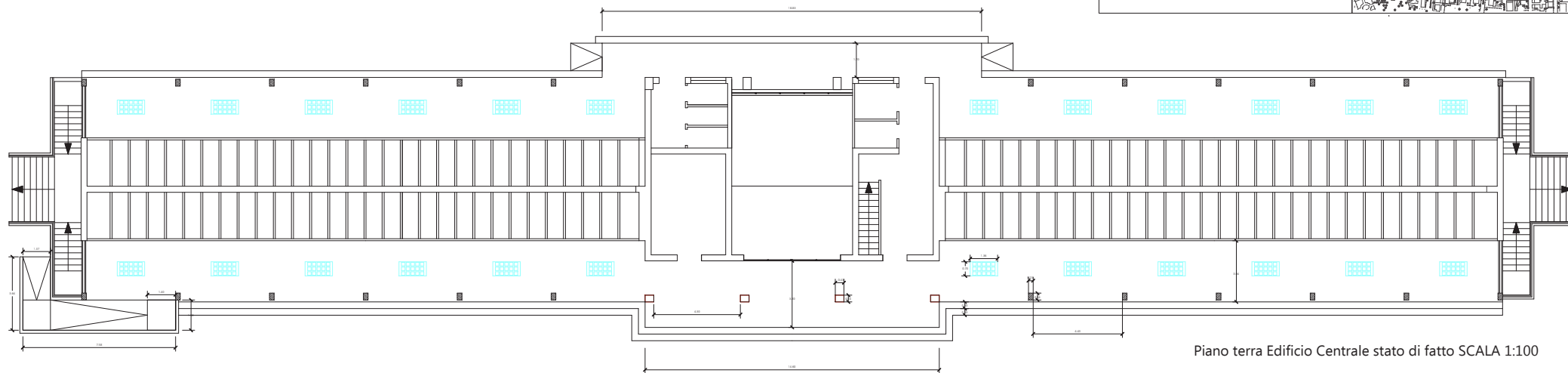
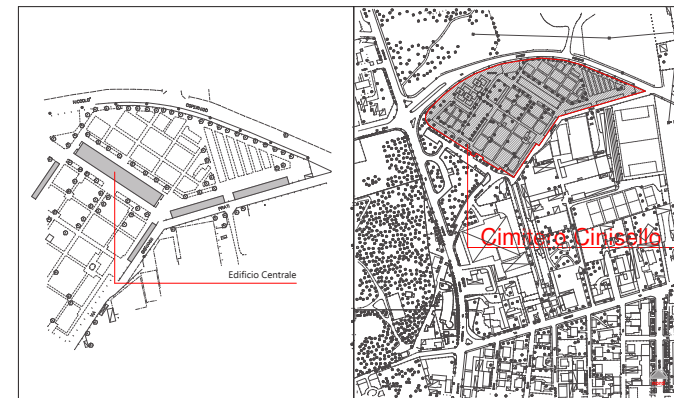

Piano terra Edificio Centrale SCALA 1:200



Piano terra Edificio Centrale stato di fatto SCALA 1:100

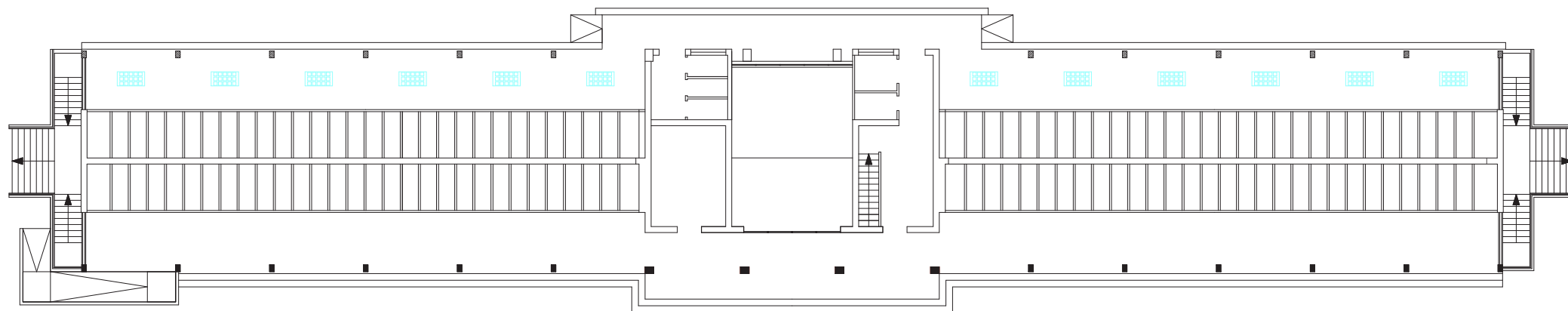

Piano terra Edificio Centrale stato di progetto SCALA 1:100